



**MINISTÉRIO DA EDUCAÇÃO**  
**INSTITUTO FEDERAL DE EDUCAÇÃO, CIÊNCIA E TECNOLOGIA DO SUL DE MINAS GERAIS**  
**Conselho Superior**

Avenida Vicente Simões, 1111 – Bairro Nova Pouso Alegre – 37553-465 - Pouso Alegre/MG

Fone: (35) 3449-6150/E-mail: [reitoria@ifsuldeminas.edu.br](mailto:reitoria@ifsuldeminas.edu.br)

**RESOLUÇÃO Nº 107/2019, DE 18 DE DEZEMBRO DE 2019.**

*Dispõe sobre a criação do Curso Técnico em Comércio Subsequente, EaD – IFSULDEMINAS - Campus Três Corações.*

O Reitor e Presidente do Conselho Superior do Instituto Federal de Educação, Ciência e Tecnologia do Sul de Minas Gerais, Professor Marcelo Bregagnoli, nomeado pelo Decreto de 23 de julho de 2018, DOU nº 141/2018 – seção 2, página 1 e em conformidade com a Lei 11.892/2008, no uso de suas atribuições legais e regimentais, em reunião realizada na data de 18 de dezembro de 2019, RESOLVE:

**Art. 1º - Aprovar** a criação do Curso Técnico em Comércio Subsequente, EaD – IFSULDEMINAS - Campus Três Corações e o Projeto Pedagógico do Curso – PPC. (Anexo).

**Art. 2º** - Esta Resolução entra em vigor após sua assinatura, revogadas as disposições em contrário.

Pouso Alegre, 18 de dezembro de 2019.

**Marcelo Bregagnoli**  
**Presidente do Conselho Superior**  
**IFSULDEMINAS**

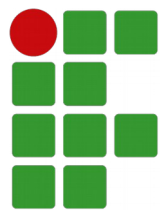

**INSTITUTO FEDERAL**

Sul de Minas Gerais

Campus Avançado Três Corações

# **Projeto Pedagógico do Curso Técnico em Comércio Subsequente EaD**

**TRÊS CORAÇÕES - MG  
2019**

**GOVERNO FEDERAL**

**MINISTÉRIO DA EDUCAÇÃO  
INSTITUTO FEDERAL DE EDUCAÇÃO, CIÊNCIA E  
TECNOLOGIA DO SUL DE MINAS GERAIS**

**PRESIDENTE DA REPÚBLICA**

Jair Messias Bolsonaro

**MINISTRO DA EDUCAÇÃO**

Abraham Weintraub

**SECRETARIO DE EDUCAÇÃO PROFISSIONAL E TECNOLÓGICA**

Ariosto Antunes Culau

**REITOR DO IFSULDEMINAS**

Marcelo Bregagnoli

**PRÓ-REITOR DE ADMINISTRAÇÃO**

Honório José de Moraes Neto

**PRÓ-REITOR DE GESTÃO DE PESSOAS**

Luiz Ricardo de Moura Gissoni

**PRÓ-REITOR DE ENSINO**

Giovane José da Silva

**PRÓ-REITOR DE EXTENSÃO**

Cleber Ávila Barbosa

**PRÓ-REITORA DE PESQUISA, PÓS-GRADUAÇÃO E INOVAÇÃO**

Sindynara Ferreira

**INSTITUTO FEDERAL DE EDUCAÇÃO, CIÊNCIA E TECNOLOGIA  
DO SUL DE MINAS GERAIS**

**CONSELHO SUPERIOR**

**Presidente**

Marcelo Bregagnoli

**Representantes dos Diretores-gerais dos Campi**

Carlos Henrique Rodrigues Reinato, João Paulo de Toledo Gomes, João Olympio de Araújo Neto, Renato Aparecido de Souza, Mariana Felicetti Rezende, Luiz Flávio Reis Fernandes, Thiago Caproni Tavares

**Representante do Ministério da Educação**

Eduardo Antônio Modena

**Representantes do Corpo Docente**

Selma Gouvêa de Barros, Pedro Luiz Costa Carvalho, Carlos Alberto Machado Carvalho, Beatriz Glória Campos Lago, Jane Piton Serra Sanches, Antônio Sérgio da Costa, Fernando Carlos Scheffer Machado

**Representantes do Corpo Técnico Administrativo**

Priscilla Lopes Ribeiro, Matheus Borges de Paiva, Marcelo Rodrigo de Castro, João Alex de Oliveira, Rafael Martins Neves, Arthemisa Freitas Guimarães Costa, Mayara Lybia da Silva, Mônica Ribeiro de Araújo

**Representantes do Corpo Discente**

Ana Paula Carvalho Batista, Maria Alice Alves Scalco, Renan Silvério Alves de Souza, Matheus José Silva de Sousa, Flávio Oliveira Santos, Oseias de Souza Silva, Felícia Erika Nascimento Costa

**Representantes dos Egressos**

César Augusto Neves, Keniara Aparecida Vilas Boas, Isa Paula Avelar Rezende, Rodrigo da Silva Urias

**Representantes das Entidades Patronais**

Alexandre Magno, Jorge Florêncio Ribeiro Neto

**Representantes das Entidades dos Trabalhadores**

Clemilson José Pereira, Teovaldo José Aparecido

**Representantes do Setor Público ou Estatais**

Ivan Santos Pereira Neto  
Mauro Fernando Rego de Mello Junior

**Membros Natos**

Rômulo Eduardo Bernardes da Silva, Sérgio Pedini

**INSTITUTO FEDERAL DE EDUCAÇÃO, CIÊNCIA E TECNOLOGIA  
DO SUL DE MINAS GERAIS**

**DIRETORES-GERAIS DOS CAMPI**

**Campus Inconfidentes**  
Luiz Flávio Reis Fernandes

**Campus Machado**  
Carlos Henrique Rodrigues Reinato

**Campus Muzambinho**  
Renato Aparecido de Souza

**Campus Passos**  
João Paulo de Toledo Gomes

**Campus Poços de Caldas**  
Thiago Caproni Tavares

**Campus Pouso Alegre**  
Mariana Felicetti Rezende

**Campus Avançado Carmo de Minas**  
João Olympio de Araújo Neto

**Campus Avançado Três Corações**  
Francisco Vítor de Paula

**COORDENADORA DO CURSO**

Leiziane Neves de Ázara

**EQUIPE ORGANIZADORA DO PROJETO PEDAGÓGICO DO CURSO**

Aline Pereira Sales Morel

Bruno Amarante Couto Rezende

Donizeti Leandro de Souza

Leiziane Neves de Ázara

Márcia Aparecida Paiva Silva

Solange Moreira Dias de Lima

**SETOR PEDAGÓGICO**

Anne Caroline Bastos Bueno

Maira Figueiredo

Geodarna Maria dos Santos

Nadia Oliveira da Rosa Juzinskas

Sônia Aparecida de Souza Resende

William Sena de Freitas

**DIRETOR DEPARTAMENTO DE DESENVOLVIMENTO EDUCACIONAL**

Bruno Amarante do Couto Rezende

## ELABORAÇÃO DOS PLANOS DAS UNIDADES CURRICULARES

<b>Professores (as)</b>	<b>Titulação</b>	<b>Regime de Trabalho</b>	<b>Área de atuação</b>
Aline Pereira Sales Morel	Doutora em Administração	DE	Administração
Benedito Geovani Martins Paiva	Doutor em Administração	DE	Administração / Contabilidade
Carlos José dos Santos	Especialista em Desenvolvimento Web	DE	Informática
Donizeti Leandro de Souza	Doutor em Administração	DE	Administração
Bruno Amarante Couto Rezende	Especialista em Engenharia de Software	DE	Informática
Leiziane Neves de Ázara	Mestre em Administração Pública	DE	Administração / Contabilidade
Marcia Aparecida de Paiva Silva	Mestre em Economia Aplicada	DE	Administração
Rogério Barros de Paiva	Mestre em Administração	DE	Informática
Solange Moreira Dias de Lima	Mestre em Administração	DE	Administração

## SUMÁRIO

<b>1. DADOS DA INSTITUIÇÃO.....</b>	<b>11</b>
1.1. IFSULDEMINAS – Reitoria.....	11
1.2 Entidade Mantenedora.....	11
1.3. IFSULDEMINAS – Campus Avançado Três Corações.....	11
<b>2. DADOS GERAIS DO CURSO.....</b>	<b>12</b>
<b>3. HISTÓRICO DO IFSULDEMINAS.....</b>	<b>13</b>
<b>4. CARACTERIZAÇÃO INSTITUCIONAL DO CAMPUS.....</b>	<b>15</b>
<b>5. APRESENTAÇÃO DO CURSO.....</b>	<b>21</b>
<b>6. JUSTIFICATIVA.....</b>	<b>23</b>
<b>7. OBJETIVOS DO CURSO.....</b>	<b>25</b>
7.1. Objetivo Geral.....	25
7.2. Objetivos Específicos.....	25
<b>8. FORMAS DE ACESSO.....</b>	<b>26</b>
8.1 Da pré-matrícula, da matrícula e renovação de matrícula.....	26
8.2 Do trancamento de matrícula, da rematrícula e do cancelamento de matrícula....	27
8.3 Da transferência.....	29
<b>9. PERFIL PROFISSIONAL E ÁREAS DE ATUAÇÃO.....</b>	<b>30</b>
<b>10. ORGANIZAÇÃO CURRICULAR.....</b>	<b>31</b>
10.1. Atividades de Ensino, Pesquisa e Extensão.....	33
10.2. Representação gráfica do perfil de formação.....	34
10.3. Matriz Curricular.....	34
<b>11. EMENTÁRIO.....</b>	<b>36</b>
<b>11. CRITÉRIOS DE APROVEITAMENTO DE CONHECIMENTOS E EXPERIÊNCIAS ANTERIORES.....</b>	<b>46</b>
11.1 Do aproveitamento de disciplinas.....	47
11.2 Validação de conhecimentos e experiências anteriores.....	48
<b>12. METODOLOGIA.....</b>	<b>49</b>
12.1 Organização Didática.....	50
12.2 Material Didático.....	52
12.3 Ambientação.....	53
<b>13. SUJEITOS DO PROCESSO ENSINO APRENDIZAGEM.....</b>	<b>53</b>
13.1 Coordenação de EaD no Campus Avançado Três Corações.....	53
13.2 Coordenador de Curso, Equipe Multidisciplinar e Apoio Pedagógico.....	54
13.3 Professores Formadores/Conteudista.....	54
13.4 Tutores.....	55
13.5 O Cursista: Sujeito Ativo do processo Ensino-Aprendizagem.....	55
<b>14. SISTEMA DE AVALIAÇÃO DO PROCESSO DE ENSINO E APRENDIZAGEM.....</b>	<b>57</b>
14.1 Verificação do rendimento acadêmico.....	59
14.2 Justificativa de faltas.....	60
14.3 Da recuperação, reprovação e exame final.....	61
14.4 Do Conselho de Classe.....	63
14.5 Terminalidade específica e Flexibilização Curricular.....	63
14.6 Nivelamento.....	66
<b>15. APOIO AO DISCENTE.....</b>	<b>67</b>
15.1 Atendimento a pessoas com Deficiência ou com Transtornos Globais.....	67
<b>16. SISTEMA DE AVALIAÇÃO DO PROJETO PEDAGÓGICO.....</b>	<b>68</b>
<b>17. TECNOLOGIAS DA INFORMAÇÃO E COMUNICAÇÃO (TIC's) NO</b>	



<b>PROCESSO ENSINO APRENDIZAGEM.....</b>	<b>68</b>
<b>18. MECANISMOS DE INTERAÇÃO.....</b>	<b>69</b>
<b>19 COLEGIADO DE CURSO.....</b>	<b>69</b>
<b>20 ATUAÇÃO DO(A) COORDENADOR(A).....</b>	<b>69</b>
<b>21. CORPO DOCENTE.....</b>	<b>71</b>
<b>22. Corpo Administrativo.....</b>	<b>73</b>
<b>23. INFRAESTRUTURA.....</b>	<b>75</b>
<b>23.1. Biblioteca, Instalações e Equipamentos.....</b>	<b>78</b>
<b>23.2. Laboratórios.....</b>	<b>79</b>
<b>24 INFRAESTRUTURA DO POLO.....</b>	<b>80</b>
<b>25. CERTIFICADOS E DIPLOMAS.....</b>	<b>80</b>
<b>26. CONSIDERAÇÕES FINAIS.....</b>	<b>80</b>

## LISTA DE QUADROS

Quadro 1 - Empreendedorismo e Inovação.....	36
Quadro 2 - Gestão de Pessoas.....	37
Quadro 3 - Fundamentos de Economia.....	37
Quadro 4 – Matemática Aplicada.....	38
Quadro 5 - Recursos Materiais e Patrimoniais.....	39
Quadro 6 - Compras e Estratégias de Negociação.....	39
Quadro 7 - Noções de Direito Aplicadas ao Comércio.....	40
Quadro 8 - Informática Básica.....	40
Quadro 9 - Ambientação.....	41
Quadro 10 - Matemática Comercial e Financeira.....	42
Quadro 11 – Ética Profissional e Responsabilidade Social.....	43
Quadro 12 - Marketing e Vendas.....	43
Quadro 13 - Comércio Eletrônico.....	44
Quadro 14 - Comércio Internacional.....	44
Quadro 15 - Comercialização no Agronegócio.....	45
Quadro 16 - Custos e Formação de Preços.....	46
Quadro 17- Corpo Docente do Campus.....	71
Quadro 18 - Pessoal Técnico Administrativo do Campus.....	73
Quadro 19 - Caracterização do prédio do Campus Avançado Três Corações.....	78
Quadro 20 - Estrutura da Biblioteca.....	79

## **LISTA DE TABELAS**

Tabela 1 - Estatísticas do Cadastro Central de Empresas 2017.....	16
Tabela 2 - Carga horária do curso Técnico em Comércio.....	32
Tabela 3 - Matriz Curricular.....	36

## LISTAS DE FIGURAS

Figura 1 - Unidades do IFSULDEMINAS.....	14
Figura 2- Rod. 381 em Três Corações/MG.....	15
Figura 3 - Municípios pertencentes à região do Circuito das Águas.....	16
Figura 4 - Vista aérea do Complexo do Atalaia.....	19
Figura 5 - Representação gráfica do perfil de formação.....	34
Figura 6 - Vista aérea das instalações do Campus Avançado Três Corações.....	76
Figura 7 - Blocos pedagógicos e administrativos.....	77

## 1. DADOS DA INSTITUIÇÃO

### 1.1. IFSULDEMINAS – Reitoria

Nome do Instituto	<b>Instituto Federal de Educação Ciência e Tecnologia do Sul de Minas Gerais – IFSULDEMINAS</b>
CNPJ	<b>10.648.539/0001-05</b>
Nome do Dirigente	<b>Marcelo Bregagnoli</b>
Endereço do Instituto	<b>Av. Vicente Simões, 1.111</b>
Bairro	<b>Nova Pouso Alegre</b>
Cidade	<b>Pouso Alegre</b>
UF	<b>Minas Gerais</b>
CEP	<b>37550-000</b>
DDD/Telefone	<b>(35)3449-6150</b>
E-mail	<b>faleconosco@ifsuldeminas.edu.br</b>

### 1.2 Entidade Mantenedora

Entidade Mantenedora	<b>Secretaria de Educação Profissional e Tecnológica–SETEC</b>
CNPJ	<b>00.394.445/0532-13</b>
Nome do Dirigente	<b>Ariosto Antunes Culau</b>
Endereço da Entidade Mantenedora	<b>Esplanada dos Ministérios Bloco 1, 4º andar – Ed. sede</b>
Bairro	<b>Asa Norte</b>
Cidade	<b>Brasília</b>
UF	<b>Distrito Federal</b>
CEP	<b>70047-902</b>
DDD/Telefone	<b>(61) 2022-8597</b>
E-mail	<b>gabinetesetec@mec.gov.br</b>

### 1.3. IFSULDEMINAS – Campus Avançado Três Corações

Nome do Local de Oferta	CNPJ
Instituto Federal de Educação, Ciência e Tecnologia do Sul de Minas Gerais – Campus Avançado Três Corações	10.648.539/0011-58
Nome do Dirigente	
Francisco Vitor de Paula	
Endereço do Instituto	Bairro
Rua Coronel Edgar Cavalcanti de Albuquerque, 61	Chácara das Rosas

Cidade Três Corações		UF MG	CEP 37.417-158
DDD/Telefone (35) 3232-9494	DDD/Fax (35) 3232-9494	E-mail gabinete.trescoracoes@ifsuldeminas.edu.br	

## 2. DADOS GERAIS DO CURSO

**Nome do Curso:** Curso Técnico em Comércio

**Tipo:** Subsequente

**Modalidade:** Educação a Distância - EaD

**Eixo Tecnológico:** Gestão e Negócios

**Local de Funcionamento:** Instituto Federal de Educação, Ciência e Tecnologia do Sul de Minas Gerais - Campus Avançado Três Corações, situado a Rua Coronel Edgar Cavalcanti de Albuquerque, 61 – Bairro Chácara das Rosas, Três Corações – MG.

**Ano de Implantação:** 2019

**Habilitação:** Técnico em Comércio

**Turnos de Funcionamento:** EaD

**Número de Vagas Oferecidas:** Vagas: Mínimo - 50 vagas (um polo) e máximo – 500 vagas (dez polos). O quantitativo de vagas/polos dependerá da disponibilidade orçamentária e será estabelecido em edital

**Forma de ingresso:** Processo Seletivo (Edital)

**Requisitos de Acesso:** Ensino Médio completo

**Duração do Curso:** 18 meses

**Periodicidade de oferta:** Semestral

**Carga Horária Total:** 810 h

**Resolução de Autorização:**

## 3. HISTÓRICO DO IFSULDEMINAS

O IFSULDEMINAS foi constituído pela Lei no 11.892, de 29 de dezembro de 2008, que delimitou seus serviços educacionais dentre aqueles pertencentes à educação profissional, técnica de nível médio e superior, e estabeleceu sua finalidade de fortalecer o arranjo produtivo, social e cultural regional.

A instituição se organiza como autarquia educacional multicampus, com proposta orçamentária anual para cada campus e para a Reitoria, exceto no que diz respeito a pessoal, encargos sociais e benefícios ao servidor, os quais têm proposta unificada. Possui autonomia administrativa e pedagógica.

Suas unidades físicas se distribuem no Sul de Minas Gerais da seguinte forma:

- Campus Inconfidentes;
- Campus Machado
- Campus Muzambinho
- Campus Passos
- Campus Poços de Caldas
- Campus Pouso Alegre
- Campus Avançado Carmo de Minas
- Campus Avançado Três Corações
- Reitoria em Pouso Alegre

A estrutura multicampus começou a constituir-se em 2008, quando a Lei 11.892/2008 transformou as escolas agrotécnicas federais de Inconfidentes, Machado e Muzambinho em Campus Inconfidentes, Campus Machado e Campus Muzambinho do IFSULDEMINAS, cuja Reitoria fica, desde então, em Pouso Alegre.

Em 2009, estes três campi iniciais lançaram polos de rede em Passos, Poços de Caldas e Pouso Alegre, os quais se converteram nos campi Passos, Poços de Caldas e Pouso Alegre. Em 2013, foram criados os campi avançados de Carmo de Minas e de Três Corações (Figura 1). Ambos os campi avançados derivaram de polos de rede estabelecidos na região do Circuito das Águas Mineiro, que fora protocolada no Ministério da Educação, em 2011, como região prioritária da expansão.



Figura 1 - Unidades do IFSULDEMINAS

Fonte: IFSULDEMINAS - Campus Muzambinho (2018).

Compete aos campi prestar os serviços educacionais para as comunidades em que se inserem. A competência estruturante da Reitoria influencia a prestação educacional concreta no dia a dia dos campi. A Reitoria comporta cinco pró-reitorias:

- Pró-Reitoria de Ensino
- Pró-Reitoria de Pesquisa, Pós-Graduação e Inovação
- Pró-Reitoria de Extensão
- Pró-Reitoria de Planejamento e Administração
- Pró-Reitoria de Gestão de Pessoas

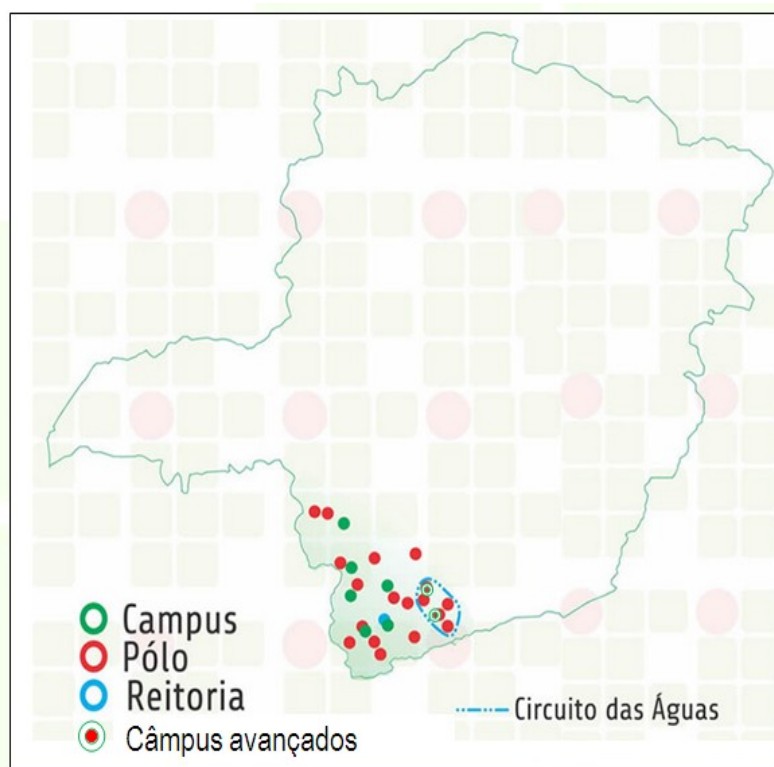
As pró-reitorias são competentes para estruturar suas respectivas áreas. A Pró-Reitoria de Ensino, a Pró-Reitoria de Pesquisa, Pós-Graduação e Inovação e a Pró-Reitoria de Extensão concentram serviços de ensino, pesquisa científica e integração com a comunidade. As outras duas pró-reitorias – Pró-Reitoria de Planejamento e Administração e Pró-Reitoria de Gestão de Pessoas – concentram as competências de execução orçamentária, infraestrutura e monitoramento de desempenho.



#### 4. CARACTERIZAÇÃO INSTITUCIONAL DO CAMPUS

Três Corações é um município com população estimada de 79.482 habitantes<sup>1</sup>, possui um Índice de Desenvolvimento da Educação Básica (IDEB) igual à média do Estado de Minas Gerais e um Índice de Desenvolvimento Humano (IDH) maior que a média da região e do Estado de Minas Gerais. O município contribui com aproximadamente 66% do PIB da região do Circuito das Águas, se destacando nas áreas de serviços e no setor industrial. O PIB da agropecuária e administração pública responde por aproximadamente 50% do PIB da região.

A política de desenvolvimento industrial tem concorrido de forma significativa para a diversificação da produção. Como resultado da conjugação de suas potencialidades, recursos e sua estratégica posição geográfica (Figura 2), Três Corações oferece inúmeras oportunidades de investimentos. O município dispõe de um Distrito Industrial, localizado às margens da Rodovia Fernão Dias (BR-381), ocupando uma área de 2.634.944,47m<sup>2</sup>, se firmando, a cada dia, como um dos polos industriais mais promissores do Sul de Minas.



Figura 2- Rod. 381 em Três Corações/MG

Fonte: Google.

Percebe-se, ainda, que o município de Três Corações concentra 46% de todos os estabelecimentos comerciais, serviços e Administração Pública da região, sendo que 34% das indústrias da região estão localizadas em Três Corações. O município possui outro distrito

1 Fonte: IBGE. Diretoria de Pesquisas - DPE - Coordenação de População e Indicadores Sociais - COPIS.

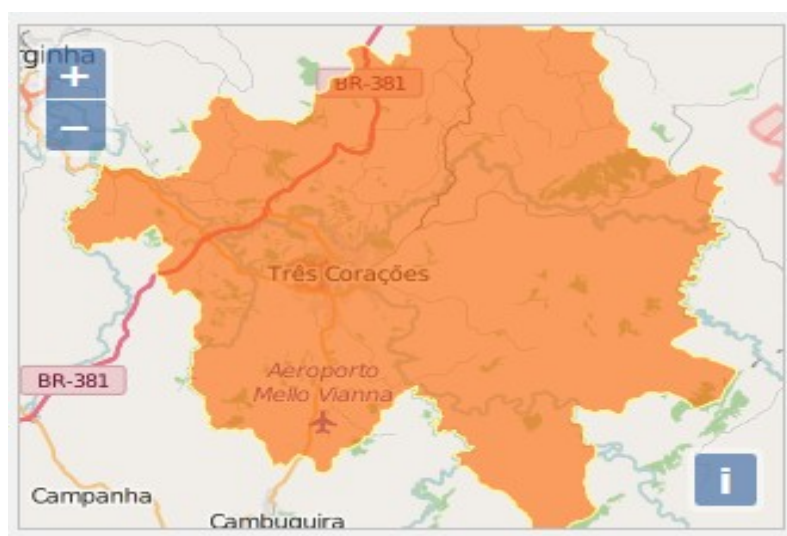
industrial, situado na estrada Três Corações/São Bento Abade, com área de 50.380m<sup>2</sup>, pronto para receber empresas de pequeno porte e fomentar, ainda mais, a economia da região, fato este que emerge para a necessidade de mão de obra especializada, especialmente com características de gestão estratégicas para a abertura de novos empreendimentos. Apresenta-se na Tabela 1 dados referentes ao quantitativo de empresas do município.

Tabela 1 - Estatísticas do Cadastro Central de Empresas 2017

Número de unidades locais	2.011
Número de empresas atuantes	1.939

Fonte: IBGE, Cadastro Central de Empresas 2017. Rio de Janeiro: IBGE 2017.

Para efetivação da instalação do Campus Avançado Três Corações, o IFSULDEMINAS promoveu um estudo detalhado no município e na região circunvizinha. Após análise criteriosa da região, verificou-se que a implantação do Campus Avançado em Três Corações seria extremamente relevante e significativa para população e economia local, tanto pela demanda por profissionais qualificados, quanto pela representatividade que o município assume na região do Circuito das Águas, efetivando-se como uma localização estratégica para as políticas de expansão do IFSULDEMINAS.



Figura 3 - Municípios pertencentes à região do Circuito das Águas

Fonte: Secretaria de Estado de Turismo de Minas Gerais (2015).

Em 2012, o Campus Avançado Três Corações, vinculado ao Campus de Pouso Alegre, fazia parte de um Projeto de Extensão denominado “Polo Circuito das Águas” que também atendia aos municípios de Cambuquira, Caxambu, Itanhandu, São Lourenço e Carmo de Minas. No ano de 2012, em Três Corações, o IFSULDEMINAS oferecia os seguintes cursos

técnicos, na modalidade presencial: Mecânica, Logística e Enfermagem. A partir de 2013 passou a ofertar também os cursos técnicos em Informática e Segurança do Trabalho.

A oferta dos cursos técnicos dentro dos eixos tecnológicos “controle e processos industriais”, “gestão e negócios”, “informação e comunicação” e “segurança”, mostrou-se oportuna e significativa para possibilitar a atuação junto aos segmentos industriais, comerciais e de serviços. Outro eixo tecnológico que veio atender as solicitações da comunidade Tricordiana foi o eixo “ambiente e saúde” que responde às exigências geradas pelo perfil demográfico, epidemiológico e sanitário da região. Dentro do eixo “gestão e negócios” destaca-se, especialmente, a área de Agronegócios, demanda que veio ao encontro da oferta do curso Especialização em Gestão Estratégica de Negócios. Por fim, para vir ao encontro do eixo “Desenvolvimento Educacional e Social” atendendo a demanda para formação e qualificação dos profissionais ligados à educação, foi proposta a Especialização em Educação Científica e Matemática, turma encerrada. Neste mesmo sentido o Campus Avançado Três Corações já ofertou cursos de formação inicial e continuada para profissionais da educação como: Contador de Histórias, LIBRAS, Atualização em Língua Portuguesa, Auxiliar de Biblioteca, entre outros.

Ampliando a parceria estabelecida com a Secretaria de Educação do Município, em 2015, foram ofertados os cursos FIC de Libras Intermediário, com carga horária de 160 horas; curso de Desenvolvedor Web, com carga horária de 184 horas e 30 minutos; e curso Atualização em Qualidade e Produtividade Industrial, com carga horária de 170 horas. Tais cursos decorrem de demanda específica da Secretaria de Educação e de empresas locais, visando contribuir para a qualificação profissional de professores e licenciados nas mais diversas áreas, e também com os colaboradores de empresas parceiras do IFSULDEMINAS, Campus Avançado Três Corações.

A adesão aos cursos do IFSULDEMINAS nos municípios do Circuito das Águas foi comprovada pela alta concorrência que apresentou o vestibular, dos cursos técnicos, com média de 6 candidatos/vaga. Entre os cursos presenciais, Três Corações registrou um número expressivo de candidatos por vaga, chegando a atingir uma relação de 24 candidatos/vaga para o curso Técnico em Logística no ano de 2012, na época, a maior procura em todos os cursos já ofertados pelo IFSULDEMINAS. Outros cursos técnicos como Enfermagem e Mecânica também atingiram altos níveis de procura, com uma relação média de 9 candidatos/

vaga. Tais números comprovam a demanda da região pela oferta de um ensino público, gratuito e de qualidade.

Grande parte deste sucesso deve-se ao apoio irrestrito da Prefeitura Municipal, através de suas secretarias, principalmente de Educação e Desenvolvimento Econômico, pois, para tornar realidade a implantação dos cursos no município, foi celebrado, entre o IFSULDEMINAS e o município de Três Corações, um Termo de Cooperação Técnica. Este acordo prevê, por parte da prefeitura, a disponibilização de apoio com pessoal em vigilância, administrativo pedagógico e limpeza. A cooperação também acontece em custeio de materiais elétricos para instalação de laboratórios, material de limpeza, dentre outros.

Por parte do IFSULDEMINAS, o MEC disponibilizou 11 professores temporários, que somados aos 3 (três) professores cedidos pela prefeitura, tornou possível a oferta de cursos técnicos. Posteriormente, foi possível ofertar cursos de Formação Inicial e Continuada (FIC) pelo Programa Nacional de Acesso ao Ensino Técnico e Emprego (PRONATEC) do Governo Federal.

Diante disso, no ano de 2013, o MEC/SETEC adquiriu, através do IFSULDEMINAS, parte das instalações que pertenciam à Universidade Vale do Rio Verde (UNINCOR), o que permitiu a oferta de cursos em sede própria. Ressalta-se que, apesar da expressiva população que gira em torno de 80 mil habitantes, a cidade não possui muitas opções de escolas/instituições que ofereçam formação de nível técnico profissionalizante, sendo os cursos oferecidos pelo IFSULDEMINAS na unidade tricordiana de extrema importância para o avanço municipal e regional.

Solidificando ainda mais esta parceria a Prefeitura Municipal em 2016, atendendo a uma solicitação do IFSULDEMINAS, iniciou o processo de transferência de uma área escriturada de 7.311,25 m<sup>2</sup> referente às antigas instalações da Fábrica Curtume Atalaia, para ampliação do Campus Avançado de Três Corações. Após tramitação do processo de desapropriação a Prefeitura Municipal enviou o projeto de cessão de posse para a Câmara Municipal que, através da Lei Complementar Nº 474/2017 de 27/03/2017 autorizou a transferência do terreno da municipalidade para o IFSULDEMINAS. Estas instalações após as reformas, consistirão na implantação de um bloco poliesportivo e cultural que será aberto também para a comunidade, além de um complexo de laboratórios, salas de aulas, restaurante/cantina e área de convivência para os alunos. A figura 4 apresenta uma foto aérea do complexo.



*Figura 4 - Vista aérea do Complexo do Atalaia*

Fonte: IFSULDEMINAS – Campus Avançado Três Corações.

Além de parcerias com a prefeitura, o Campus Avançado Três Corações contou com importantes parcerias empresariais, como a firmada com a empresa multinacional Federal Mogul Powertrain (antiga TRW), que inicialmente proporcionou espaço físico, ofertas de estágio e montagem do primeiro laboratório de Mecânica. Entre as demais empresas parceiras, destacam-se: TrecTur, Mangels, Total Alimentos, Grupo GF Supermercados (atual Supermercados BH), Indústria São Marco, Nitec - Serviços de Manutenção, Fertilizantes Heringer, Casa da Vaca – John Deere, Unimed, Hospital São Sebastião, Escola de Sargentos das Armas (ESA) e várias secretarias da Prefeitura Municipal de Três Corações, entre outras.

Atualmente, a sede do IFSULDEMINAS - Campus Avançado Três Corações é equipada com laboratórios de Informática, Mecânica, Física, Matemática, Química, Biologia e Espaço Maker. A biblioteca atende a comunidade tricordiana, possuindo cerca de 1.300 exemplares disponíveis, além de computadores e espaço para estudo individual e em grupo.

Além de melhorias na infraestrutura, o Campus Avançado Três Corações tem-se desenvolvido na perspectiva inclusiva com ações do Núcleo de Apoio às Pessoas com Necessidades Educacionais Especiais – NAPNE<sup>2</sup>, que possui regimento interno, visando atender educandos que apresentem especificidades em seu desempenho pedagógico.

O campus está promovendo a acessibilidade por meio da adequação de sua infraestrutura física e curricular, como a inclusão da disciplina de LIBRAS (Língua Brasileira

<sup>2</sup> Conforme Resolução nº 102/2013 do IFSULDEMINAS/CONSUP..

de Sinais)<sup>3</sup> e a implementação de conteúdos, em suas matrizes curriculares, que abordem políticas inclusivas.

Preocupado com a qualidade dos cursos ofertados e com a formação integral de seus alunos, o IFSULDEMINAS tem buscado desenvolver atividades artístico-culturais, esportivas e cívicas, tais como: seminários, jornada científica e tecnológica, campeonatos esportivos, fanfarra, orquestra de violões, coral, grupo de dança, teatro, entre outros. Estas ações também estão sendo fomentadas no Campus Avançado Três Corações por meio de Projetos de Extensão como “Teatro IFTRICO”; “Acorde”; “Musique-se”; “IFXadrez”; “Clube de Leitura”. “ENCANTUS”.

Na perspectiva de expansão do IFSULDEMINAS, prevista no Plano de Desenvolvimento Institucional<sup>4</sup>, reverencia-se como meta institucional, “a oferta, abertura e reestruturação de cursos”, cultivando-se uma política de alinhamento com o arranjo produtivo, social, cultural e regional. Para vir ao encontro desta política de expansão, em março de 2015, o Campus Avançado Três Corações, em atendimento à Resolução IFSULDEMINAS/CONSUP nº 09/2014, apresentou a proposta de abertura de cursos Técnicos em Administração e Informática, integrados ao ensino médio, e Técnico em Administração subsequente, à comunidade do Campus (discentes, técnicos e docentes). Todos os presentes votaram favorável à abertura destes cursos e consideraram muito pertinente essa proposição. No dia treze de abril do mesmo ano, com vista a referendar a abertura dos cursos Técnico em Administração (integrado e subsequente) e Técnico em Informática (integrado), promoveu-se uma reunião na Câmara Municipal de Três Corações, com a representatividade de todos os segmentos sociais tricórdianos, onde observou-se o mesmo entusiasmo e apoio incondicional à abertura dos novos cursos.

Seguindo a proposta de expansão, em maio de 2016 a proposta do Curso Técnico em Mecânica integrado ao ensino médio também foi apresentada e aprovada pela comunidade tricórdiana. A abertura do curso otimizou e ampliou a utilização da infraestrutura e equipamentos da área de mecânica. Esse terceiro curso integrado consolida as ações do campus nas áreas de gestão e negócios, controle e processos industriais, informação e comunicação.

No ano de 2018 o Campus atuou no Programa MEDIOTECH do Governo Federal,

---

<sup>3</sup> Conf. Decreto nº 5.626/2005. Regulamenta a Lei nº 10.436, de 24 de abril de 2002, que dispõe sobre a Língua Brasileira de Sinais - LIBRAS, e o art. 18 da Lei nº 10.098, de 19 de dezembro de 2000.

<sup>4</sup> Conforme Plano de Desenvolvimento Institucional do IFSULDEMINAS: vigência 2019 a 2023.

ofertando o Curso Técnico em Mecânica do tipo concomitante em 14 polos em Minas Gerais e São Paulo. Essa oferta foi a primeira experiência na oferta de cursos regulares em Educação a Distância (EaD). No ano de 2019, buscando ampliar as pessoas impactadas pela oferta de seus cursos o Campus está buscando a oferta dos cursos técnicos em Mecânica e Comércio dentro do Programa PROEaD da Reitoria do IFSULDEMINAS.

## **5. APRESENTAÇÃO DO CURSO**

O Curso Técnico em Comércio insere-se no plano de expansão do Instituto Federal de Educação, Ciência e Tecnologia do Sul de Minas Gerais (IFSULDEMINAS) e, por sua vez, no plano de expansão da Rede Federal de Educação Profissional e Tecnológica do Ministério da Educação. Essa expansão tem como objetivos: suprir a carência de mão de obra especializada em diversas áreas do conhecimento; promover, de modo continuado, a educação profissional de qualidade nos diversos níveis e contribuir para o desenvolvimento local e regional da sociedade.

O primeiro projeto pedagógico do Curso Técnico em Comércio subsequente para turmas presenciais, foi aprovado pelo Conselho Superior por meio da Resolução nº 005/2017, de 27 de março de 2017. Na ocasião, buscou-se promover uma discussão ampla e democrática entre os diversos atores sociais interessados do município de Três Corações e seu entorno. Optou-se por este curso uma vez que a economia da região se mostra diversificada e se sobressai nos setores da pecuária, da agricultura, do turismo, da indústria, do comércio e do transporte. Assim, torna-se pertinente qualificar profissionais para atuarem nos diversos segmentos do comércio, contribuindo para o desenvolvimento sustentável da região. Além disso, busca-se incentivar o empreendedorismo para fomentar o desenvolvimento da região.

A adequação do projeto pedagógico do curso, com a criação da modalidade EaD, foi efetuada visando atender um público que possui menos condições de frequentar uma instituição federal ou mesmo de obter formação técnica, uma vez que a oferta poderá ser realizada em diversas cidades da região, que, em sua maioria são menores que o município de Três Corações.

O curso faz parte do eixo tecnológico “Gestão e Negócios” compreendendo tecnologias associadas aos instrumentos, técnicas e estratégias utilizadas na busca da qualidade, produtividade e competitividade das organizações. Abrange ações de

planejamento, avaliação, gerenciamento de pessoas e processos referentes a negócios e serviços em organizações públicas ou privadas de todos os portes e ramos de atuação. Destacam-se, na organização curricular do curso, estudos sobre ética, responsabilidade social, empreendedorismo, capacidade de trabalhar em equipes com iniciativa, criatividade e sociabilidade (MEC, 2012).

O curso Técnico em Comércio obedece ao disposto da Lei Nº 9.394, de 20 de dezembro de 1996; Decreto Federal Nº 5.154/04, de 23 de julho de 2004; Portaria MEC Nº 646 de 14 de maio de 1997 e Resolução CNE/CEB Nº 06/2012 que define Diretrizes Curriculares Nacionais para a Educação Profissional Técnica de Nível Médio.

Ademais, ciente das necessidades econômicas e sociais da região, o Campus Avançado Três Corações está pautado nos seguintes princípios norteadores:

- O comprometimento com a escola básica e pública, pautada no princípio da inclusão<sup>5</sup>;
- O reconhecimento de que a realidade social deve ser tomada como ponto de partida e o fator de cidadania como pano de fundo das ações educativas;
- A compreensão de que a figura central de todo e qualquer processo educativo é o ser humano com suas potencialidades;
- A elaboração de uma estrutura curricular que possibilite o diálogo com diferentes campos de conhecimentos possibilitando atualizações e discussões contemporâneas;
- O caráter permanente e sistemático do processo de avaliação, considerando as singularidades dos sujeitos envolvidos no processo educacional.

Ressalta-se, ainda, a compreensão de que a educação para cidadania requer conhecimento sobre as políticas inclusivas, sobre a dimensão política do cuidado com o meio ambiente local, regional, global<sup>6</sup> e o respeito à diversidade<sup>7</sup>. O curso tem um programa de disciplinas<sup>8</sup> que visam integrar os alunos a estas discussões da atualidade para sua melhor formação.

A duração do curso é estabelecida no PPC, respeitando a carga horária mínima fixada pelo Catálogo Nacional de Cursos Técnicos; e considerando a necessidade de otimizar o funcionamento dos cursos, com o cumprimento normal de seus prazos pelos estudantes,

---

5 Conf. Lei 13146/2015 Institui a Lei Brasileira de Inclusão da Pessoa com Deficiência (Estatuto da Pessoa com Deficiência)

6 Conf. Resolução nº 2/2012. Estabelece as Diretrizes Curriculares Nacionais para a Educação Ambiental.

7 Conf. Res. 102/2013- Dispõe sobre a aprovação das Diretrizes de Educação Inclusiva do IFSULDEMINAS.

8 Conf. ementa das disciplinas de Ética Profissional e Responsabilidade Social, Gestão de Pessoas.



evitando a retenção de vagas e o custo dela decorrente, sem prejuízo ao ingresso de novos estudantes, o IFSULDEMINAS, Campus Avançado Três Corações, adota como prazo máximo para conclusão de cursos, o dobro de semestres (do curso) previstos para integralização.

O curso Técnico em Comércio subsequente EaD, está pautado no Programa de Apoio à Institucionalização da Educação à Distância no IFSULDEMINAS (PROEaD). O Programa surge como proposta para a criação de oportunidades e cenários favoráveis para o desenvolvimento de programas de oferta de Educação à Distância que sejam empreendidos com os próprios esforços financeiros e humanos da instituição, ao passo em que se aproveita a infraestrutura de polos pregressa construída a partir dos recursos dos programas de fomento historicamente desenvolvidos no âmbito da Instituição e da parceria histórica que o IFSULDEMINAS construiu junto a 23 municípios da região Sul do estado de Minas Gerais desde sua implantação, no ano de 2008.

O PROEaD objetiva o desenvolvimento prioritário da oferta de Cursos Técnicos, sendo que, eventualmente, também poderão ser desenvolvidas ofertas de cursos de Formação Inicial e Continuada (FIC), no caso de disponibilidade de recursos. Cumprido este objeto maior, a consequência será a continuidade e a possível expansão da oferta de programas de educação à distância, atendendo à demanda identificada na região pelos cursos profissionalizantes ofertados pela Instituição.

## **6. JUSTIFICATIVA**

O avanço dos conhecimentos científicos e tecnológicos, a nova ordem no padrão de relacionamento econômico entre as nações, a diversidade e multiplicação de produtos e de serviços, a crescente quebra de barreiras comerciais entre as nações, a formação de blocos econômicos regionais, a busca de eficiência e de competitividade industrial, por meio do uso intensivo de tecnologias de informação e de novas formas de gestão do trabalho, são, entre outras, evidências das transformações estruturais que modificam os modos de vida, as relações sociais e as do mundo do trabalho; conseqüentemente, estas demandas impõem novas exigências às instituições responsáveis pela formação profissional dos cidadãos.

Nesse cenário, amplia-se a necessidade de formar jovens capazes de lidar com o avanço da ciência e da tecnologia, prepará-los para se situarem no mundo contemporâneo e participar de forma proativa na sociedade e no mundo do trabalho.

Ciente disso, o IFSULDEMINAS, Campus Avançado Três Corações, que vem histórica e vocacionalmente, preparando profissionais para áreas estratégicas da sociedade, percebe a escassez de oferta de Educação Profissional Tecnológica na região e propõe a implantação de Curso Técnico em Comércio subsequente EaD.

As transformações tecnológicas e as mudanças na organização dos processos de trabalho exigem dos profissionais uma constante atualização que, na maioria das vezes, precisa ser realizada em concomitância com a inserção dos indivíduos no mundo de trabalho. Para isso é preciso desenvolver um Projeto Pedagógico fundamentado na concepção atual de Educação Profissional, que se constitui num direito de cidadania e visa à formação integral do ser humano que terá oportunidade de desenvolver a autonomia intelectual, o pensamento crítico, bem como, compreender os fundamentos do comércio e seus pormenores.

A oferta do Curso Técnico em Comércio subsequente EaD, se alinha às novas tendências de crescimento do município de Três Corações e da região visando preparar profissionais que estejam aptos a atender as demandas de um dos segmentos que mais crescem não só no estado, mas em todo o país, como o de comércio.

Nesse sentido, a oferta do curso Técnico em Comércio subsequente EaD, pelo IFSULDEMINAS, constitui uma possibilidade para formar profissionais capazes de atender a ampla demanda das empresas da região, inclusive do setor do agronegócio, visto que o trabalho desse profissional está diretamente relacionado com a gestão de custos, comercialização, compra e vendas de produtos e/ou serviços, nos mais diversos setores. Ressalta-se que a região não possui outras ofertas de cursos profissionalizantes no setor comercial, sendo este curso, reconhecido como de extrema importância para o desenvolvimento municipal e regional.

Os estudantes estarão preparados para ingressar no mundo do trabalho e atender a uma demanda reprimida das empresas da região que necessitam de profissionais bem qualificados e muitas vezes vão buscar em outras cidades ou regiões a mão de obra especializada.

O curso possibilitará ao discente uma visão crítica e holística sobre os conceitos comerciais, e isso poderá auxiliá-lo na busca por emprego com um possível incremento salarial ou ainda na continuação de sua formação acadêmica por meio do ingresso em curso superior. Além disso, durante o curso, será trabalhado com os alunos o conceito de empreendedorismo, o que incentiva e fornece subsídios para a criação de um negócio próprio.

## **7. OBJETIVOS DO CURSO**

De acordo com o estabelecido pela Resolução CNE/CEB N° 06/2012, que define as Diretrizes Curriculares Nacionais para a Educação Profissional Técnica de Nível Médio, a Educação Profissional integra à ciência, o trabalho, e à tecnologia, com o objetivo de garantir ao cidadão o direito ao permanente desenvolvimento de aptidões para a vida produtiva e social. Neste sentido, serão apresentados os objetivos gerais e específicos do curso Técnico em Comércio subsequente.

### **7.1. Objetivo Geral**

O Curso Técnico em Comércio subsequente EaD, tem por objetivo formar profissionais com habilidades técnicas, humanas e conceituais para atuação no mundo do trabalho. Visa construir conhecimento prático e teórico sobre as atividades de comércio, criando condições para o desenvolvimento das competências profissionais dos estudantes, que serão capazes de colaborar com o desenvolvimento econômico e social da região.

### **7.2. Objetivos Específicos**

- Desenvolver competências que possibilitem o conhecimento de atividades-chave e de suporte do comércio, de maneira a proporcionar uma completa integração do profissional com os demais setores da economia.
- Proporcionar a construção de conhecimentos que ultrapassem a barreira de conceitos estritamente teóricos, oportunizando ao profissional desenvolver capacidade reflexiva, criativa e autônoma no equacionamento de problemas e na tomada de decisões.
- Estimular o espírito empreendedor de forma a contribuir para a formação de profissionais capazes de auxiliar no desenvolvimento da região, por meio do conhecimento técnico, cidadão e ético nas relações empresariais.
- Construir conhecimentos que permitam a aplicação dos principais procedimentos inerentes às atividades de comércio.

## **8. FORMAS DE ACESSO**

Para o ingresso no Curso Técnico em Comércio Subsequente EaD será obrigatória a comprovação de conclusão do ensino médio, mediante apresentação do histórico escolar.

As formas de acesso ao curso Técnico em Comércio são regulamentadas pelo Regimento Acadêmico dos Cursos Técnicos aprovados pelo CONSUP e poderão acontecer das seguintes maneiras:

- Processo seletivo, previsto em edital público.
- Transferência de instituições similares ou congêneres, previsto em edital público.
- Transferência ex-offício, conforme legislação vigente.
- Por intermédio de processo de mobilidade acadêmica nacional e/ou internacional.
- Por outras formas de ingresso, regulamentadas pelo Conselho Superior do IFSULDEMINAS, a partir das políticas emanadas do MEC.

As instruções normativas para a realização do Processo Seletivo para os Cursos Técnicos a Distância serão elaboradas pela Diretoria de Ingresso do IFSULDEMINAS em consonância com a Comissão Permanente de Seleção (COPESE) e os campus ofertantes dos cursos.

### **8.1 Da pré-matrícula, da matrícula e renovação de matrícula**

A pré-matrícula é o ato de entrega da documentação exigida pelo setor de Secretaria e Registro Acadêmico ou órgão equivalente, a fim de posterior efetivação da matrícula no campus. A Pré-matrícula poderá ser efetuada nas secretarias dos polos de apoio presencial pelo próprio estudante, ou representante legal, nos prazos estabelecidos pelo Setor de secretaria e Registro Acadêmico dos campi ou órgão equivalente.

Após o término da Pré-matrícula, a coordenação do polo de apoio presencial deverá encaminhar ao campus toda a documentação. O estudante que não realizar a Pré-matrícula no período estabelecido perderá o direito à vaga.

A Matrícula é o ato formal pelo qual o estudante será vinculado a um dos cursos da educação profissional técnica de nível médio na modalidade a distância do IFSULDEMINAS e deverá, obrigatoriamente, ser renovada a cada módulo em data prevista pelo Setor de Secretaria e Registro Acadêmico, ou órgão equivalente.

Os documentos necessários para a realização da Matrícula serão definidos pelo Setor de Secretaria e Registro Acadêmico ou órgão equivalente de cada campus e serão divulgados com antecedência aos candidatos.

Os procedimentos necessários para a renovação de Matrícula serão definidos pelo Setor de secretaria e Registro Acadêmico ou órgão equivalente de cada campus e serão divulgados com antecedência aos estudantes.

Atendidas as condições de Matrícula e Renovação de Matrícula, fica assegurado ao estudante o direito de ingresso e permanência ao curso, desde que realizado no tempo estabelecido e com os documentos exigidos.

A não realização da Renovação da Matrícula ao final de cada módulo cursado, não assegurará ao estudante o direito de ingresso ao módulo seguinte.

É proibida a frequência às aulas ou às atividades de tutorias de pessoas não matriculadas na Instituição.

Nos cursos ofertados por meio de programas de fomento do MEC, tais como Rede e-Tec, Pronatec, Bolsa Formação ou outro a confirmação de matrícula, de que trata o caput, será realizada diretamente pelo estudante no SISTEC, por meio de senha única, pessoal e intransferível, conforme o artigo 69 da Portaria MEC 817/2015.

Na ausência desse instrumento, prevalece a obrigatoriedade da renovação de matrícula prevista no caput.

## **8.2 Do trancamento de matrícula, da rematrícula e do cancelamento de matrícula**

O Trancamento de Matrícula é a interrupção temporária dos estudos, sendo válido por um módulo, podendo ser prorrogado por mais um módulo, mantendo o estudante vínculo com a Instituição, assegurado o direito à Rematrícula, sendo concedido apenas uma única vez durante o curso.

O Trancamento de Matrícula deverá ser solicitado pelo próprio estudante ou, quando menor de 18 anos de idade, por seu responsável ou representante legal.

O estudante poderá requerer o trancamento de Matrícula a partir do segundo módulo. É vedado ao estudante o Trancamento de Matrícula durante o primeiro módulo, excetuando-se os casos previstos no Art. 25. O Trancamento de Matrícula será solicitado mediante requerimento ao Setor secretaria e Registro Acadêmico ou órgão equivalente, obedecendo ao prazo de 30 (trinta) dias após o início do módulo, excetuando-se os casos previstos no Art. 25.

Para que se efetive o Trancamento de Matrícula, o estudante deverá apresentar o “nada consta” da Coordenação de Acervo Bibliográfico e Multimeios, ou órgão equivalente, e provar que está em dia com outras obrigações acadêmicas definidas por cada campus.

Art. 25 - O Trancamento de Matrícula poderá ser realizado em qualquer módulo, por um dos motivos relacionados a seguir, comprovados por documentos: I Receber convocação para o serviço militar. II Estar incapacitado, mediante atestado médico. III Acompanhar cônjuge, ascendente ou descendente, para tratamento de saúde, mediante atestado Médico. IV Outros casos previstos em lei.

A Rematrícula de estudantes que tenham obtido Trancamento estará condicionada à oferta ou reoferta do curso, disciplinas e sequência de oferta destas, ou adaptação em outro curso na mesma área em polos ofertantes.

O pedido de Rematrícula, devido ao Trancamento, deverá ser solicitado à Coordenação do Curso e seguir as orientações do Setor de Secretaria e Registro Acadêmico de cada campus. Quando efetivada a Rematrícula, o estudante estará sujeito às mudanças curriculares ocorridas durante seu afastamento do curso. O campus ofertante não se responsabiliza por curso técnico a distância que deixar de ser ofertado por motivo de ausência de pactuação de novas vagas junto ao MEC e ausência de novas ofertas em curso técnico a distância institucional, quando da Rematrícula.

O cancelamento da Matrícula poderá ocorrer:

I. Mediante requerimento do estudante a qualquer tempo ou, quando menor de 18 anos de idade, por seu responsável ou representante legal, junto ao Setor de secretaria e Registro Acadêmico dos campus, ou órgão equivalente.

II. Automaticamente após o término dos prazos fixados para integralização do curso.

III. Através de ofício, extraordinariamente emitido pela Instituição, quando o estudante cometer irregularidade ou infração disciplinar apurada em sindicância designada pelo Diretor Geral para esta finalidade, com a garantia do contraditório e a ampla defesa, nos seguintes casos:

- a) apresentar para matrícula documento falso ou falsificado;
- b) portar arma branca ou de fogo dentro da Instituição ou polos de apoio presencial e em viagens e eventos organizados pela mesma;

c) atentar e/ou fazer ameaça grave contra a integridade física ou moral de qualquer pessoa dentro da Instituição ou em viagens, eventos organizados pela mesma ou ainda ambientes virtuais;

d) portar, fazer uso ou oferecer a outrem substâncias psicoativas dentro da Instituição ou polos de apoio presencial e em viagens e eventos organizados pela mesma;

e) participar de atos, conhecidos como trote, que atentem contra a integridade física e/ou moral de outros estudantes, dentro da Instituição ou polos de apoio presencial e em viagens e eventos organizados pela mesma;

f) praticar roubo ou furto dentro da Instituição ou polos de apoio presencial e em viagens e eventos organizados pela mesma;

g) realizar atos de depredação dos bens do IFSULDEMINAS ou de seus servidores dentro da Instituição ou em polos de apoio presencial e em viagens e eventos organizados pela mesma.

O estudante desligado da Instituição pelos motivos previstos neste artigo, somente terá direito a retorno através de ingresso por meio de novo processo seletivo.

### **8.3 Da transferência**

Art. 28 A aceitação de transferência de estudantes dos cursos a distância dos campi do IFSULDEMINAS, bem como de outras instituições públicas federais, somente será permitida para cursos a distância de áreas do conhecimento contidas no eixo tecnológico definido pelo Catálogo Nacional dos Cursos Técnicos, de acordo com o prescrito pelo Ministério da Educação e de acordo com edital de vagas remanescentes, observando os seguintes itens:

- I. Existência do mesmo na instituição pretendida;
- II. Existência de vaga no curso pretendido;
- III. Análise da Matriz Curricular do curso de origem, em comparação à do curso pretendido.
- IV. Análise do Histórico Escolar;
- IV. Análise do Ementário e Conteúdos Programáticos de cada disciplina do curso de origem, em comparação aos mesmos itens do curso pretendido.
- V. Apresentação da Guia de Transferência.

Atendidas as exigências do Artigo 28, a documentação será encaminhada para apreciação do Colegiado do Curso pretendido. As Transferências poderão ser concedidas a qualquer época do ano, mediante requerimento preenchido pelo estudante, ou por seu responsável ou representante legal, caso seja menor de 18 anos de idade. O processo de Transferência externa de estudantes para os campi do IFSULDEMINAS obedecerá ao caput do Artigo 28.

A aceitação de Transferência de estudantes originários de estabelecimentos estrangeiros, inclusive aqueles amparados por acordos oficiais, dependerá do cumprimento, por parte do interessado, de todos os requisitos legais vigentes e das normas estabelecidas neste documento.

A aceitação da Transferência está condicionada à regularidade do estudante em seu vínculo com a instituição de origem (o estudante deve estar matriculado e cursando o período letivo no qual foi requerida a Transferência), à existência de vagas e aprovação em processo seletivo. Além de preencher tais requisitos, o estudante deverá apresentar os seguintes documentos ao Setor de Registro Acadêmico:

- I. Guia de Transferência que comprove seu vínculo com a instituição de origem.
- II. Histórico escolar.
- III. Documentos pessoais.

Os pedidos de Transferência que apresentarem documentação incompleta serão automaticamente indeferidos.

A Transferência estará condicionada à apresentação de declaração de “nada consta” da instituição de origem, no que tange ao Acervo Bibliográfico e Multimeios ao Setor de Registro Acadêmico, ou órgão equivalente.

## **9. PERFIL PROFISSIONAL E ÁREAS DE ATUAÇÃO**

O curso busca capacitar profissionais para atender as demandas da sociedade, estimulando o empreendedorismo na área comercial e contribuindo para a sustentabilidade da região. O profissional Técnico em Comércio poderá atuar em empresas e organizações dos setores: industrial, comercial, serviços, agronegócio e/ou setor público. O egresso deverá ser um profissional que execute procedimentos relacionados a serviços ao cliente, manuseio dos materiais, compras, vendas, comércio exterior, comércio eletrônico, programação de produção e manutenção de informações.

Deve assumir como perfil, a capacidade de lidar com contextos caracterizados por mudanças, competitividade, necessidade permanente de inovar, rever posições e práticas, desenvolver e ativar valores, atitudes e crenças.

No exercício pleno de suas atribuições, deverá ser um indivíduo responsável, criativo, crítico, diligente, flexível, prudente, pontual, ter espírito de liderança e ser participante no



processo transformador da sociedade.

Além disso, o egresso deverá desenvolver uma formação empreendedora contribuindo para a construção de uma visão holística e crítica e da realidade social, cultural, econômica e ambiental do meio onde está inserido.

## **10. ORGANIZAÇÃO CURRICULAR**

As exigências do mundo atual, decorrentes dos avanços das ciências e das tecnologias, como também dos aspectos socioculturais e humanísticos, pressupõem um currículo dinâmico e contextualizado. Portanto, ao atender as perspectivas dos parâmetros curriculares, no sentido de construir referenciais nacionais comuns, resguardou-se o reconhecimento da necessidade e do respeito às diversidades regionais, políticas e culturais existentes<sup>9</sup>.

O art. 39 da Lei das Diretrizes e Bases da Educação Nacional (LDBEN) diz que a educação profissional e tecnológica, no cumprimento dos objetivos da educação nacional, integra-se aos diferentes níveis e modalidades de educação e às dimensões do trabalho, da ciência e da tecnologia. Assim, o IFSULDEMINAS – Campus Avançado Três Corações visa implantar um modelo de organização curricular que, além de privilegiar as exigências legais do sistema educacional, propicia a formação integradora através do ensino, pesquisa e extensão.

A matriz curricular do Curso Técnico em Comércio é composta por 15 (quinze) disciplinas. Os conteúdos curriculares são apresentados de forma interdisciplinar entre as áreas de estudo, possibilitando ao aluno a aquisição de uma visão integrada e articulada das áreas de atuação no comércio.

Para Frigotto, (2013) cidadania política significa ter os instrumentos de leitura da realidade social que permitam aos jovens e adultos reconhecerem os seus direitos básicos, sociais e subjetivos e a capacidade de organização para poder fruí-los.

A educação em Direitos Humanos<sup>10</sup>, com a finalidade de promover a educação para a mudança e a transformação social, fundamenta-se em princípios como a dignidade humana, a igualdade de direitos e o reconhecimento e a valorização da diversidade. Estes princípios devem permitir aos educandos, numa perspectiva crítica, buscar alternativas que lhes

---

9 Conf. art. 6 da Resolução 6/2012. Define as Diretrizes Curriculares Nacionais para a Educação Profissional Técnica de Nível Médio.

10 Em atendimento à Resolução N° 1 de 30 de maio de 2012.

possibilitem tanto se manterem inseridos no sistema produtivo, frente aos avanços tecnológicos acelerados, como também abrir novas oportunidades por meio da autonomia, do espírito investigativo e do respeito a si mesmo e ao próximo.

Para tanto, o curso prevê a disciplina “Ética Profissional e Responsabilidade Social” e “Gestão de Pessoas” onde serão trabalhadas tanto transversalmente, como em projetos específicos, a educação para relações étnico-raciais e o respeito à diversidade<sup>11</sup>.

O Curso Técnico em Comércio dispõe de uma carga horária total de 810 horas, conforme apresentado na Tabela 2.

*Tabela 2 - Carga horária do curso Técnico em Comércio*

<b>Núcleos/ Disciplinas</b>	<b>Carga horaria (h)</b>	<b>Acumulado (h)</b>
Disciplinas de Formação básica	420	420
Disciplinas de Formação Específica	390	810
<b>Total Geral</b>		<b>810</b>

Fonte: Os autores

A seguir serão apresentadas as seções referentes a matriz curricular, aos núcleos de conhecimento, a representação estudantil e, por fim, o ementário da matriz curricular.

### **10.1. Atividades de Ensino, Pesquisa e Extensão**

As atividades de ensino são a base do processo educativo, constituindo-se dos momentos em sala de aula, atividades a distância (EaD), elaboração de trabalhos práticos, pesquisas, entre outros. Nesse sentido, existem projetos de ensino voltados para nivelamento e recuperação de conteúdos. Em síntese, as ações de ensino podem ter ligação com pesquisa e extensão.

As ações de pesquisa do IFSULDEMINAS constituem um processo educativo para a investigação, objetivando a produção, a inovação e a difusão de conhecimentos científicos,

---

11 Conf. Ementa das disciplinas Ética Profissional e Responsabilidade Social e Gestão de Pessoas.

tecnológicos, artísticos culturais e desportivos, articulando-se ao ensino e à extensão e envolvendo todos os níveis e modalidades de ensino, ao longo de toda a formação profissional, com vistas ao desenvolvimento social. Têm como objetivo incentivar e promover o desenvolvimento de programas e projetos de pesquisa, articulando-se com órgãos de fomento e consignando em seu orçamento recursos para esse fim. Neste sentido, são desenvolvidas ações de apoio à iniciação científica, a fim de despertar o interesse pela pesquisa e instigar os estudantes na busca de novos conhecimentos.

A extensão é um processo educativo, cultural e científico que, articulado de forma indissociável ao ensino e à pesquisa, enseja a relação transformadora entre o IFSULDEMINAS e a sociedade. Compreende ações culturais, artísticas, desportivas, científicas e tecnológicas que envolvam as comunidades interna e externa. As ações de extensão são uma via de mão dupla por meio da qual a sociedade é beneficiada com a aplicação dos conhecimentos dos docentes, discentes e técnico-administrativos e a comunidade acadêmica constrói novos conhecimentos para a constante avaliação e promoção do ensino e da pesquisa.

Deve-se considerar, portanto, a inclusão social e a promoção do desenvolvimento regional sustentável como tarefas centrais a serem cumpridas, atentando para a diversidade cultural e defesa do meio ambiente, promovendo a interação do saber acadêmico e o popular. São exemplos de atividades de extensão: eventos, palestras, cursos, projetos, encontros, visitas técnicas, entre outros.

## **10.2. Representação gráfica do perfil de formação**

O Curso Técnico em Comércio é composto por dois módulos, cada qual com o seu núcleo de conhecimentos específicos, como mostra a figura 5 abaixo:



Figura 5 - Representação gráfica do perfil de formação

Fonte: Elaborado pelos autores

### 10.3. Matriz Curricular

A educação profissional técnica subsequente EaD, será oferecida a quem já tenha concluído o ensino médio, contando com matrícula única na Instituição de Ensino. O curso está organizado em regime modular, ofertado em modalidade de educação a distância, com carga horária total de 810 horas, atendendo a carga horária mínima estabelecida pelo Catálogo Nacional dos Cursos técnicos, que para a formação profissional em Comércio, estabelece 800 horas (MEC, 2012).

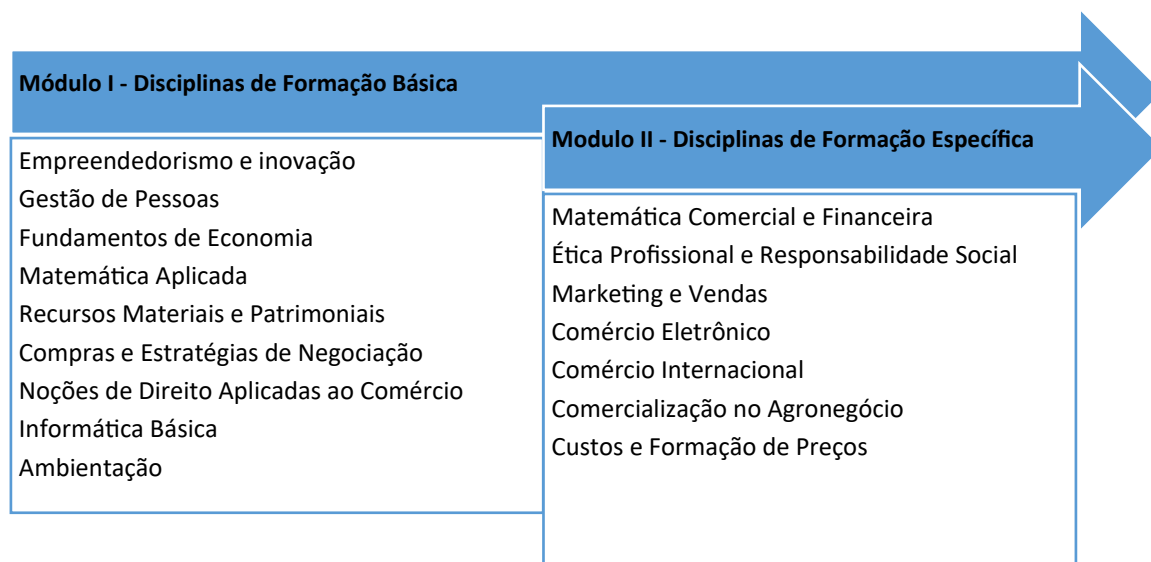
O IFSULDEMINAS busca, baseado na transversalidade, estabelecer uma estruturação curricular que possibilite aos professores articular saberes. Dessa forma, utilizam-se procedimentos didático-metodológicos que oportunizem vivenciar situações de aprendizagem, articulando fundamentos de empreendedorismo e inovação, tecnologia da informação, legislação aplicada ao comércio, ética e responsabilidade social, gestão de pessoas e qualidade de vida no trabalho<sup>12</sup>.

<sup>12</sup> Conf. art. 14 da Resolução 6/2012. Define as Diretrizes Curriculares Nacionais para a Educação Profissional Técnica de Nível Médio.

A metodologia de ensino terá como base a participação ativa do estudante na construção do conhecimento e incluirá procedimentos como exposições, trabalhos individuais, trabalhos em grupo, seminários, dentre outros. Quando houver necessidade, haverá a elaboração de um currículo adaptado para atender alunos com necessidades específicas. Esse currículo será pensado em colaboração com a equipe do NAPNE e colegiado do curso. Serão oferecidas propostas de programas de monitoria, quando se fizer necessário, e atendimento ao aluno em horários de atendimento ao discente regularmente oferecido pelo professor responsável pela disciplina, conforme previsto em regulamentação interna do IFSULDEMINAS.

A matriz curricular deverá ser revista e/ou alterada sempre que se verificar, mediante avaliações sistemáticas, defasagens entre o perfil de conclusão do curso, seus objetivos e sua organização curricular frente às exigências decorrentes das transformações científicas, tecnológicas, sociais e culturais. As eventuais alterações curriculares serão implantadas sempre no início do desenvolvimento de cada turma ingressante e serão propostas pelo Colegiado, com acompanhamento do setor pedagógico, devendo ser aprovadas pela CADEM, CAMEN e CEPE, quando não houver a necessidade de nova resolução para o curso.

*Tabela 3 - Matriz Curricular*

<b>1º Semestre</b>	
<b>Componente curricular</b>	<b>CH semestral Horas</b>
Empreendedorismo e inovação	60
Gestão de Pessoas	60
Fundamentos de Economia	30
Matemática Aplicada	30

Recursos Materiais e Patrimoniais	60
Compras e Estratégias de Negociação	60
Noções de Direito Aplicadas ao Comércio	30
Ambientação	30
Informática Básica	60
<b>Carga horária</b>	<b>420</b>
<b>2º Semestre</b>	
<b>Componente curricular</b>	<b>CH semestral Horas</b>
Matemática Comercial e Financeira	90
Ética Profissional e Responsabilidade Social	30
Marketing e Vendas	90
Comércio Eletrônico	30
Comércio Internacional	60
Comercialização no Agronegócio	30
Custos e Formação de Preços	60
<b>Carga horária</b>	<b>390</b>
<b>Carga horária total do curso</b>	<b>810</b>

## 11. EMENTÁRIO

### Quadro 1 - Empreendedorismo e Inovação

Nome da Disciplina:	<b>Empreendedorismo e Inovação</b>		
Período:	1º módulo	Carga horária	60h
<p><b>Ementa:</b> Empreendedorismo: conceitos e importância. Competências empreendedoras. Técnicas de ideação, prototipação e validação de ideias. Metodologias ágeis para negócios inovadores. Modelos de negócios: objetivos e componentes. Canvas da proposta de valor para negócios inovadores. Elaboração de Pitch. Plano de Negócios: importância, objetivos e tópicos. Inovação aberta. Noções sobre propriedade intelectual.</p>			
<p><b>Bibliografia Básica:</b></p> <p>CHIAVENATO, I. <b>Empreendedorismo:</b> dando asas ao espírito empreendedor. 4.ed. Rio de Janeiro: Saraiva, 2012. OSTERWALDER, A.;</p> <p>PIGNEUR, Y. <b>Business model generation:</b> inovação em modelos de negócios. Rio de Janeiro: Alta Books, 2011. STICKDORN, M.;</p> <p>SCHNEIDER, J. <b>Isto é design thinking de serviços:</b> Fundamentos, ferramentas, casos. Porto Alegre: Bookman Editora, 2014.</p>			
<p><b>Bibliografia Complementar:</b></p> <p>DORNELAS, J. C. A. <b>Empreendedorismo:</b> transformando ideias em negócios. 3.ed. Rio de Janeiro: Elsevier, 2008.</p> <p>KNAPP, J.; ZERATSKY, J.; KOWITZ, B. <b>Sprint:</b> o método usado no Google para testar e aplicar novas ideias em apenas cinco dias. Rio de Janeiro: Intrínseca, 2017.</p> <p>OSTERWALDER, A.; BERNARDA, G.; PIGNEUR, Y. <b>Value Proposition Design:</b></p>			

Como construir propostas de valor inovadoras. Rio de Janeiro: Alta Books Editora, 2019.

PORTO, G. S. (org). **Gestão da inovação e empreendedorismo**. Rio de Janeiro: Elsevier, 2013.

RIES, Eric. **A startup enxuta: como os empreendedores atuais utilizam a inovação contínua para criar empresas extremamente bem-sucedidas**. Rio de Janeiro: Leya, 2012.

*Quadro 2 - Gestão de Pessoas*

Nome da Disciplina:	<b>Gestão de Pessoas</b>		
Período:	1º módulo	Carga horária	60h
<b>Ementa:</b> Recrutamento. Seleção. Treinamento e desenvolvimento. Avaliação de desempenho. Etapas do processo administrativo. Gestão de conflitos no ambiente de trabalho. Noções de saúde e segurança do trabalho. Perfil, habilidades e competências do gestor comercial. Programa 5 S. Fluxograma e Organograma.			
<b>Bibliografia Básica:</b>			
<p>ARAUJO, L. C. G. de; GARCIA, A. A. <b>Gestão de pessoas: estratégias e integração organizacional</b>, edição compacta. 2. ed. São Paulo: Atlas, 2014.</p> <p>CARDELLA, B. <b>Segurança no trabalho e prevenção de acidentes: uma abordagem holística</b>. São Paulo: Atlas. 2009.</p> <p>MARSHALL JUNIOR, I. et al. <b>Gestão da qualidade</b>. 10. ed. Rio de Janeiro: FGV, 2010. 203 p.</p>			
<b>Bibliografia Complementar:</b>			
<p>ARAÚJO, L. C. G. <b>Gestão de pessoas: estratégias e integração organizacional</b>. 2. ed. São Paulo: Atlas, 2009.</p> <p>BARBIERI, U. F. <b>Gestão de Pessoas na Organização: práticas atuais sobre o RH estratégico</b>. São Paulo: Atlas, 2012.</p> <p>DUTRA, J. S. <b>Gestão de pessoas: modelo, processos, tendências e perspectivas</b>. 7. reimpr. São Paulo: Atlas, 2009.</p> <p>RODRIGUES, F. R. <b>Treinamento e segurança do trabalho</b>. São Paulo: LTR, 2009.</p> <p>SALIBA, T. M. <b>Curso básico de segurança e higiene ocupacional</b>. 2. ed. São Paulo: LTR, 2008.</p>			

*Quadro 3 - Fundamentos de Economia*

Nome da Disciplina:	<b>Fundamentos de Economia</b>		
Período:	1º módulo	Carga Horária	30h
<b>Ementa:</b> Conceitos básicos da ciência econômica: noções da abordagem clássica e keynesiana, macro e microeconomia, fatores de produção, agentes e sistemas econômicos.			

Lei da oferta e demanda: equilíbrio de mercado. Principais agregados econômicos.

**Bibliografia Básica:**

GARCIA, M. E.; VASCONCELLOS, M. A. S. **Fundamentos de Economia**. 4.ed. São Paulo: Saraiva, 2012.

MANKIWI, N. G. **Introdução à Economia**. 6. ed. São Paulo: Cengage Learning. 2014.

MOREIRA, J. O. C; JORGE, F. T. **Economia: Notas Introdutórias**. 2.ed. São Paulo: Atlas, 2009.

**Bibliografia Complementar:**

ALBERGONI, L. **Introdução à economia: aplicações no cotidiano**. São Paulo: Atlas, 2015.

FARIA, L. H. L. **Fundamentos de Economia**. Curitiba: Editora LT, 2012.

SILVA, C. R. L.; LUIZ, S. **Economia e mercados: Introdução à Economia**. 19. ed. São Paulo: Saraiva, 2010.

VICECONTI, P.; NEVES, S. **Introdução à Economia**. 12. ed. São Paulo: Saraiva, 2013.

WESSELS, W. J. **Economia**. 3.ed. São Paulo: Saraiva 2010.

*Quadro 4 – Matemática Aplicada*

Nome da Disciplina:	<b>Matemática Aplicada</b>		
Período:	1º módulo	Carga horária	30h
<b>Ementa:</b> Equações e funções do 1º e 2º grau. Uso de calculadora científica para cálculo de Potenciação e Radiciação. Porcentagem e variação percentual. Regra de três simples e composta. Cálculo de Volume aplicado ao uso em operações comerciais (como estoque, armazenagem e transporte).			
<b>Bibliografia Básica:</b>			
DANTE, L. R. <b>Matemática: contexto e aplicações</b> . 3. ed. São Paulo: Ática, 2012.			
QUILELLI, P. <b>Matemática para concursos nível fundamental</b> . 2. São Paulo Saraiva: 2015.			
SMOLE, K. C. S.; DINIZ, M. I. S. V. <b>Matemática ensino médio</b> . 8.ed. São Paulo: Saraiva, 2013. (Volume I).			
<b>Bibliografia Complementar:</b>			
AMARAL, J. T. <b>Minimanual Compacto de Matemática Teoria e Prática: ensino fundamental</b> . São Paulo: Rideel, 2011.			
LAPA, N. <b>Matemática aplicada</b> . São Paulo Saraiva 2012.			
MARIANO, F. <b>Matemática básica para concursos</b> . 2 ed. Rio de Janeiro: Método, 2015.			
SULLIVAN, M. <b>Matemática finita uma abordagem aplicada</b> . 11 ed. Rio de Janeiro:			



LTC, 2013.

ZALESKI FILHO, D. **Matemática e arte** (Coleção Tendências em educação matemática). Belo Horizonte: Autêntica, 2013.

#### Quadro 5 - Recursos Materiais e Patrimoniais

Nome da Disciplina:	<b>Recursos Materiais e Patrimoniais</b>		
Período:	1º módulo	Carga horária	60h
<b>Ementa:</b> Armazenagem e classificação de materiais. Sistema de estocagem e manuseio. Curva dente de serra. Curva ABC. Custos de estoque e custos de armazenagem. Economia inteligente na administração de materiais. Controle de patrimônio. Inventário de produtos. Layout.			
<b>Bibliografia Básica:</b> DIAS, M. A. P. <b>Administração de materiais:</b> uma abordagem logística. 5 ed. São Paulo: Atlas, 2010. RODRIGUES, P. R. A. <b>Gestão estratégica da armazenagem.</b> 2. ed. São Paulo: Aduaneiras, 2007. VIANA, J. J. <b>Administração de materiais:</b> um enfoque prático. São Paulo: Atlas, 2010.			
<b>Bibliografia Complementar:</b> BALLOU, R. H. <b>Gerenciamento da cadeia de suprimentos:</b> logística empresarial. 5. ed. Porto Alegre: Bookman, 2006. BOWERSOX, D. J; COOPER, M. B; CLOSS, D. J. <b>Gestão da cadeia de suprimentos e logística.</b> Rio de Janeiro: Elsevier, 2007. PAOLESCHI, B. <b>Estoques e armazenagem.</b> São Paulo: Erica, 2014. PIRES, S. R. I. <b>Gestão da cadeia de suprimentos (supply chain management):</b> conceitos, estratégias, práticas e casos. 2. ed. São Paulo: Atlas, 2009. POZO, H. <b>Administração de recursos materiais e patrimoniais:</b> uma abordagem logística. 6. ed. São Paulo: Atlas, 2010.			

#### Quadro 6 - Compras e Estratégias de Negociação

Nome da Disciplina:	<b>Compras e Estratégias de Negociação</b>		
Período:	1º módulo	Carga horária	60h
<b>Ementa:</b> A importância do setor de compras no gerenciamento da cadeia de suprimentos. A função compras. Previsão de demanda e planejamento de compras. Lote Econômico de Compras. Desenvolvimento e avaliação de Fornecedores. Técnicas de negociação. Gestão de conflitos em processos de negociação.			
<b>Bibliografia Básica:</b> ALVES, P. C.; ALTO, C. F. M.; PINHEIRO, A. M. <b>Técnicas de Compras.</b> Rio de			

Janeiro: FGV, 2009.

PESSOA, C. **Negociação Aplicada**: como utilizar as táticas e estratégias para transformar conflitos interpessoais em relacionamentos cooperativos. São Paulo: Atlas, 2008.

ROSA, C. **Compras na cadeia de suprimentos**: dos Sistemas Tradicionais ao Moderno, com Qualidade. São Paulo: Giz Editorial, 2007.

#### **Bibliografia Complementar:**

CAVANHA FILHO, A. O. **Estratégias de Compras**. Rio de Janeiro: Ciência Moderna, 2006.

DIAS, M.; COSTA, R. F. **Manual do comprador**: conceitos, técnicas e práticas indispensáveis em um departamento de compras. 5. ed. São Paulo: Saraiva, 2012.

DUZERT, Y.; SPINOLA, A. N.; BRANDÃO, A. **Negociação**: negociações empresariais. São Paulo: Saraiva, 2010.

MARTINELLI, D. P.; NIELSEN, F. A. G.; MARTINS, T. M. **Negociação**: conceitos e aplicações práticas. 2. ed. São Paulo: Saraiva, 2010.

MATOS, F. G. **Negociação e conflito**. São Paulo: Saraiva, 2014.

#### *Quadro 7 - Noções de Direito Aplicadas ao Comércio*

Nome da Disciplina:	<b>Noções de Direito Aplicadas ao Comércio</b>		
Período:	1º módulo	Carga horária	30h
<b>Ementa:</b> Pessoa natural e pessoa jurídica. Empresário individual e sociedades empresárias. Noções sobre o processo de abertura de uma empresa. Conceitos e princípios básicos do Código de Defesa do Consumidor. Noções básicas sobre falência e recuperação judicial. Cadastros restritivos de crédito.			
<b>Bibliografia Básica:</b>			
BRASIL. <b>Lei nº. 8.078, de 11 de setembro de 1990</b> . Código de Defesa do Consumidor. Dispõe sobre a proteção do consumidor e dá outras providências. Disponível em: < <a href="http://www.planalto.gov.br/ccivil_03/leis/18078.htm">http://www.planalto.gov.br/ccivil_03/leis/18078.htm</a> >.			
COELHO, F. U. <b>Novo manual de direito comercial</b> : direito de empresa. 30. ed. São Paulo: Revista dos Tribunais, 2018. 464 p.			
COLETO, A. C.; ALBANO, C. J. <b>Direito aplicado a cursos técnicos</b> . 1. ed. Curitiba: Livro Técnico, 2012. 128 p.			
<b>Bibliografia Complementar:</b>			
CAPINHO, S. <b>Curso de direito comercial direito de empresa</b> . 14. São Paulo, Saraiva Educação, 2016			
GASPARINI, D. <b>Direito administrativo</b> . 17. ed. São Paulo: Atlas, 2012. 1180 p.			
NEGRÃO, R. <b>Direito empresarial</b> : estudo unificado. 6. ed. São Paulo: Saraiva, 2015. 350 p.			

NIARADI, G. A. **Direito empresarial para administradores**. São Paulo: Pearson Prentice Hall, c2009. xi, 191 p.

PACHECO, J. S. **Processo de recuperação judicial, extrajudicial e falência**. 4. Rio de Janeiro, Forense, 2013.

#### Quadro 8 - Informática Básica

Nome da Disciplina:	<b>Informática Básica</b>		
Período:	1º módulo	Carga horária	60h
<b>Ementa:</b> Introdução a informática. Noções de hardware: componentes, dispositivos e periféricos de um computador. Aplicativos de Escritório: editor de texto, planilha eletrônica, apresentações eletrônicas. Internet e seus recursos. Confecção de documentos: currículo, ata, memorando. Construção e apresentação de seminários, projetos e relatórios. Metodologia e regras para construção de projetos: referências, citações bibliográficas, resumos, resenhas e fichas. Tecnologia aplicada ao Mundo 4.0.			
<b>Bibliografia Básica:</b> BARRIVIERA, R.; OLIVEIRA, E. D. <b>Introdução à Informática</b> . Curitiba: Editora LT, 2012. MANZANO, M. I. N. G.; MANZANO, A. L. N. G. <b>Estudo Dirigido de Informática Básica</b> . 7. ed. São Paulo: Érica, 2007. TOMASI, C.; MEDEIROS, J. B. <b>Comunicação empresarial</b> . 3.ed. São Paulo: Atlas, 2010.			
<b>Bibliografia Complementar:</b> CAIÇARA JUNIOR, C. <b>Informática, internet e aplicativos</b> . Curitiba: IBPEX, 2007. MARCONI, M. A.; LAKATOS, E. M. <b>Fundamentos de Metodologia Científica</b> . 7.ed. São Paulo: Atlas, 2010. MEDEIROS, J. B. <b>Redação Científica: a prática de fichamentos, resumos, resenhas</b> . 12 ed. São Paulo: Atlas, 2014. NORTON, P. <b>Introdução à informática</b> . 8. ed. São Paulo: Makron Book, 2004. CASTRO VELLOSO, F. de. <b>Informática: Conceitos Básicos</b> . 8. ed. Elsevier, 2011.			

#### Quadro 9 - Ambientação

Nome da Disciplina:	<b>Ambientação</b>		
Período:	1º módulo	Carga horária	30h
<b>Ementa:</b> A instituição IFSULDEMINAS. Ambiente Virtual de Ensino- Aprendizagem. Tecnologias para EaD: ferramentas de produção e socialização de conhecimento (ambiente de aprendizagem e seus canais de interação – fórum e chat, ambientes de			

construção colaborativa). Seminário de profissões. Conceitos fundamentais da Educação a Distância. Métodos de ensino: presencial e a distância. A convergência entre educação virtual e presencial. Metodologias de estudo baseadas nos princípios de autonomia, interação e cooperação. Reconhecimento dos sujeitos envolvidos no processo de ensino-aprendizagem.

**Bibliografia Básica:**

CÔRREA, J. **Educação a distância**: orientações metodológicas. Porto Alegre: ARTMED, 2007.

LITWIN, E. (org.). **Tecnologia educacional**: política, histórias e propostas. Porto Alegre: ARTMED, 1997.

PETERS, O. **Didática do ensino a distância**. Trad. Ilson Kayser. São Leopoldo/RS: Editora UNISINOS, 2001.

**Bibliografia Complementar:**

ARETIO, L.G.; CORBELLA, M. R. La Educación a Distancia In: RUBIO, Rogelio M. (org). **Teoría de La Educación**: educación social. Madrid: UNED, 2001.

LITWIN, E. (org.) **Educação a Distância**: temas para o debate de uma nova agenda educativa. Porto Alegre: Artmed. 2001.

NETO, F. J. S. L., Regulamentação da educação a distância: caminhos e descaminhos, In Silva, Marco.(Org.) **Educação online**. São Paulo:Edições Loyola, 2003.

PRETI, O. (org.) **Educação a Distância**: construindo significados. Cuiabá: NEAD/IE – UFMT; Brasília: Plano, 2002.

VIANEY, J.; TÔRRES, P. L; SILVA, E. **A Universidade Virtual do Brasil**: os números do ensino superior a distância no país em 2002. Disponível em: <http://icoletiva.com.br/informe-uv-brasil.doc>.

*Quadro 10 - Matemática Comercial e Financeira*

Nome da Disciplina:	<b>Matemática Comercial e Financeira</b>		
Período:	2º módulo	Carga horária	90h
<b>Ementa:</b> Juros simples e compostos. Tipos de descontos. Equivalência de taxas. Séries de pagamentos. Sistemas de amortização. Noções sobre o uso da calculadora HP 12C.			
<b>Bibliografia Básica:</b>			
ASSAF NETO, A. <b>Matemática Financeira e Suas Aplicações</b> . 12. ed. São Paulo: Atlas, 2012.			
TOSI, A. J. <b>Matemática financeira com utilização da HP-12C</b> . 2. ed. São Paulo: Atlas, 2009.			
VERAS, L. L. <b>Matemática financeira</b> : uso de calculadoras financeiras, aplicações ao mercado financeiro, introdução à engenharia econômica, 300 exercícios resolvidos e propostos com respostas. 6. ed. São Paulo: Atlas, 2012.			

**Bibliografia Complementar:**

CAMARGOS, M. A. **Matemática financeira**: aplicada a produtos financeiros e à análise de investimentos. São Paulo: Saraiva, 2013.

FERREIRA, R. G. **Matemática financeira aplicada**: mercado de capitais, administração financeira, finanças pessoais. 8. ed. São Paulo: Atlas, 2014.

MÜLLER, A. N.; ANTONIK, L. R. **Matemática financeira**: instrumentos financeiros para tomada de decisão em marketing, finanças e comércio. São Paulo: Saraiva, 2012.

TOSI, A. J. **Matemática financeira com utilização do Excel 2000**: aplicável também às versões 5.0, 7.0, 97, 2002 e 2003. 3. ed. São Paulo: Atlas, 2008.

VIEIRA SOBRINHO, J. D. **Matemática financeira**. 7. ed. São Paulo: Atlas, 2013.

*Quadro 11 – Ética Profissional e Responsabilidade Social*

Nome da Disciplina:	<b>Ética Profissional e Responsabilidade Social</b>		
Período:	2º módulo	Carga horária	30h
<b>EMENTA:</b> Ética e Moral: conceitos fundamentais. Noções de ética empresarial e responsabilidade social. Desenvolvimento sustentável. Consumo consciente. Código de Ética profissional. Valores profissionais no mundo do trabalho. Valorização da diversidade no ambiente de trabalho.			
<b>Bibliografia Básica:</b> MARIN, M. A. <b>Ética profissional</b> . 12. Rio de Janeiro, Método, 2015. TRASFERETTI, J. A. <b>Ética e responsabilidade social</b> . 4. ed. São Paulo: Alínea, 2011. VAZQUEZ, A. S. <b>Ética</b> . 20. ed. Rio de Janeiro: Agir, 2000.			
<b>Bibliografia Complementar:</b> BRASIL. <b>Legislação sobre direitos humanos</b> . H. B. Textos S/C Ltda. São Paulo: LTR, 1999. KARKOTLI, G. <b>Responsabilidade social empresarial</b> . 3. ed. São Paulo: Vozes, 2006. RIBEIRO, D. <b>O povo brasileiro</b> : a formação e o sentido do Brasil. São Paulo: Cia. das Letras, 2006. RODRIGUEZ Y RODRIGUEZ, M. V. <b>Ética e responsabilidade social nas empresas</b> . São Paulo: Campus, 2005. VALLS, Á. L. M. <b>O que é Ética</b> . 13. ed. São Paulo: Brasiliense, 2004 (Coleção Primeiros Passos - 177)			

*Quadro 12 - Marketing e Vendas*

Nome da Disciplina:	<b>Marketing e Vendas</b>
---------------------	---------------------------

Período:	2º módulo	Carga horária	90h
<p><b>Ementa:</b> Introdução ao marketing: conceitos, importância e funções. Ambiente de marketing. Análise do ambiente de marketing e matriz SWOT. Segmentação e posicionamento de mercado. Composto de marketing: estratégias para produto, preço, praça e promoção. Noções de marketing de serviços. Comportamento do consumidor. Marketing 4.0: do tradicional ao digital. Visual Merchandising e Trade Marketing. Funil de Vendas e Gestão do Ciclo de Vendas. Técnicas de Vendas: da prospecção ao pós-venda. Follow up de vendas e marketing de relacionamento. Indicadores de vendas (KPI's). Visão integrada de marketing e vendas.</p>			
<p><b>Bibliografia Básica:</b></p> <p>CASTRO, L. T. e; NEVES, M. F; CÔNSOLI, M. A. <b>Administração de vendas:</b> planejamento, estratégia e gestão. 2. ed. São Paulo: Atlas, 2018.</p> <p>KOTLER,P.; KARTAJAYA,H.; SETIAWAN, I. <b>Marketing 4.0:</b> do Tradicional ao Digital. Rio de Janeiro: Sextante, 2017.</p> <p>ROCHA, A. da; FERREIRA, J. B.; SILVA, J. F. <b>Administração de Marketing:</b> Conceitos, Estratégias e Aplicações. São Paulo: Atlas, 2012.</p>			
<p><b>Bibliografia complementar:</b></p> <p>COBRA, M. <b>Administração de vendas.</b> 5.ed. São Paulo, Atlas, 2014.</p> <p>CROCCO, L.; ROCHA, T.; TELLES, R.; STREHLAU, V. I.; GIOIA, M. <b>Decisões de Marketing:</b> Os 4Ps. 2.ed. São Paulo: Saraiva, 2010.</p> <p>KOTLER, P.; KELLER, K. L. <b>Administração de marketing.</b> 14. ed. São Paulo: Pearson, 2012.</p> <p>LAS CASAS, A. L. <b>Marketing:</b> conceitos, exercícios, casos. 7. ed. São Paulo: Atlas, 2005.</p> <p>PETER, J. P., DONNELLY JR., J. H. <b>Introdução ao Marketing:</b> Criando Valor Para os Clientes. 1. ed. São Paulo: Saraiva, 2013.</p>			

*Quadro 13 - Comércio Eletrônico*

Nome da Disciplina:	<b>Comércio Eletrônico</b>		
Período:	2º módulo	Carga horária	30h
<p><b>Ementa.</b> Organização virtual: evolução dos negócios na era digital. Modelos de negócios na era digital. Definições e características de E-business e e-commerce. Processos de desenvolvimento de um sistema de e-commerce. Segurança nas transações eletrônicas. Conceitos de e-commerce 4.0</p>			

**Bibliografia Básica:**

ALBERTIN, A.L. **Comércio eletrônico: Modelo, aspectos e contribuições de sua aplicação.** 5ª ed. São Paulo: Atlas, 2004.

MANAS, A.V. **Administração de Sistemas de Informação.** São Paulo: Atlas, 2004.

RAMOS, E.; ANTUNES, A.; VALLE, A. B.; KISCHINEVSKY, A. **E-commerce.** 3.ed. Rio de Janeiro: FGV, 2011. 182 p.

**Bibliografia complementar:**

GOMES, S.M.S. **Empresas na era da internet: o papel dos portais B2E, B2C e B2B.** Congresso Virtual Brasileiro de Administração. 2004.

MEIRA, JR; W.. e MURTA, C.D. **Sistemas de Comércio Eletrônico – Projeto desenvolvimento.** 1ª ed. São Paulo: Campus, 2002.

O'BRIEN, J. **Sistemas de Informação e as Decisões Gerenciais na Era da Internet.** São Paulo, Saraiva, 2009.

OLIVEIRA, D. P. R. **Sistemas de informações gerenciais.** São Paulo: Atlas, 2004.

TURBAN, E; VOLONINO, L. **Tecnologia da Informação para Gestão: em busca do melhor desempenho estratégico e operacional.** Tradução: Aline Evers. Revisão técnica: Ângela Freitag Brodbeck. 8 ed. Porto Alegre: Bookman, 2013.

*Quadro 14 - Comércio Internacional*

Nome da Disciplina:	<b>Comércio Internacional</b>		
Período:	2º módulo	Carga horária	60h
<b>Ementa:</b> Ambiente do comércio internacional. A evolução do comércio internacional. Teoria das vantagens absolutas e comparativas. Principais órgãos e normas do comércio internacional. Legislação, regulamentação e estrutura do comércio exterior no Brasil. Zonas de livre comércio e blocos econômicos. Termos de comércio internacional (Incoterms). Principais Regimes aduaneiros especiais.			
<b>Bibliografia Básica:</b>			
BORTOTO, A. C.; et. al. <b>Comércio exterior: teoria e gestão.</b> 3. ed. São Paulo: Atlas, 2012.			
LUDOVICO, N. <b>Mercados e Negócios Internacionais.</b> Série Comércio Exterior, V. 6. São Paulo: Saraiva, 2011.			
SILVA, U. S. (org). <b>Gestão das relações econômicas intenacionais e comércio exterior.</b> São Paulo: Cengage Learning, 2008.			
<b>Bibliografia Complementar:</b>			
DAVID, P. A.; STEWART, R. D. <b>Logística internacional.</b> São Paulo: Cengage Learning, 2010.			

MEIRA, L. A. **Tributos sobre o comércio exterior**. São Paulo: Saraiva, 2012.

RODRIGUES, P. R. A. **Introdução aos Sistemas de Transporte no Brasil e a Logística Internacional**. São Paulo: Aduaneiras, 2007.

VAZQUEZ, J. L. **Comércio exterior brasileiro**. São Paulo: Atlas, 2009.

VAZQUEZ, J. L. **Dicionário de termos de comercio exterior**. São Paulo: Atlas, 2008.

*Quadro 15 - Comercialização no Agronegócio*

Nome da Disciplina:	<b>Comercialização no Agronegócio</b>		
Período:	2º módulo	Carga horária	30h
<b>Ementa:</b> Conceitos de Agronegócio e sua importância. Segmentos antes, dentro e depois da porteira. Canais de comercialização. Agentes comerciais e formação de preços. Custos e Margem de comercialização. Atuação do governo nas práticas comerciais do agronegócio. Caracterização do agronegócio regional.			
<b>Bibliografia Básica:</b>			
ARAÚJO, M. J. <b>Fundamentos de agronegócios</b> . 4.ed. São Paulo : Atlas, 2013.			
MENDES, J. T. G.; PADILHA JUNIOR, J. B. <b>Agronegócio: uma abordagem econômica</b> . São Paulo: Pearson Prentice Hall, 2007.			
TEIXEIRA, T. M.; FRANZIN, N. A. <b>Ferramentas de Gestão para o Agronegócio</b> . Curitiba: Editora LT, 2013.			
<b>Bibliografia Complementar:</b>			
BARROS, G. S. C. <b>Economia da comercialização agrícola</b> . Universidade de São Paulo – USP: Piracicaba. 2007.			
BATALHA, M. O. (coord.) <b>Gestão agroindustrial</b> . 3. ed. São Paulo: Atlas, 2014.			
CALLADO, A. A. C. <b>Agronegócio</b> . 4. ed. São Paulo: Atlas, 2017.			
ZUIN, L. F. S.; QUEIROZ, T. R. <b>Agronegócio: Gestão e Inovação</b> . São Paulo: Saraiva, 2006.			
WAQUIL, P. D.; MIELE, M.; SCHULTZ, G. <b>Mercados e Comercialização de Produtos Agrícolas</b> . Porto Alegre: Editora da UFRGS, 2010.			

*Quadro 16 - Custos e Formação de Preços*

Nome da Disciplina:	<b>Custos e Formação de Preços</b>		
Período:	2º módulo	Carga horária	60h
<b>Ementa:</b> Custos: conceitos, classificações, terminologia e componentes. Sistemas e técnicas de custeio. Análise de equilíbrio e as relações entre custo, volume e lucro. Custo-padrão. Introdução a alavancagem operacional. Formação de preço de venda.			
<b>Bibliografia Básica:</b>			
BRUNI, A. L.; FAMA, R. <b>Gestão de Custos e Formação de Preços: Com Aplicações na</b>			



Calculadora Hp 12c e Excel. 6. Ed. São Paulo: Atlas, 2012.

MARTINS, E. **Contabilidade de Custos**. 10.ed. São Paulo: Atlas, 2010.

WERNKE, R. **Análise de Custos e Preços de Vendas: Ênfase em Aplicações e Casos Nacionais**. São Paulo: Saraiva, 2005.

**Bibliografia Complementar:**

COGAN, S. **Custos e formação de preços: análise e prática**. São Paulo: Atlas, 2013.

CREPALDI, S. A. **Curso Básico de Contabilidade de Custos**. 5.ed. São Paulo: Atlas, 2010.

IUDÍCIBUS, S.; MARION, J. C. **Curso de Contabilidade para não contadores**. 7. ed. São Paulo: Atlas, 2011.

PADOVEZE, C. L.; TAKAKURA JUNIOR, F. K. **Custo e preços de serviços: logística, hospitais, transporte, hotelaria, mão de obra, serviços em geral**. São Paulo: Atlas, 2013.

SANTOS, J. J. **Fundamentos de custos para formação do preço e do lucro**. 5. ed. São Paulo: Atlas, 2012.

## **11. CRITÉRIOS DE APROVEITAMENTO DE CONHECIMENTOS E EXPERIÊNCIAS ANTERIORES**

Os critérios de aproveitamento de conhecimentos e experiência anteriores seguirão os dispositivos da Resolução nº 055/2018, que Institui Normas Acadêmicas de Cursos da Educação Técnica Profissional de Nível Médio na Educação a Distância, os quais estabelecem os seguintes critérios:

O IFSULDEMINAS promoverá o aproveitamento de conhecimentos e experiências anteriores, como forma de valorização das experiências dos estudantes, objetivando a continuidade de estudos segundo itinerários formativos coerentes com os históricos profissionais dos candidatos, por meio de aproveitamento:

- I. de disciplinas;
- II. de validação de conhecimentos e experiências anteriores.

### **11.1 Do aproveitamento de disciplinas**

Para prosseguimento dos estudos, a instituição de ensino pode promover o aproveitamento de disciplinas, desde que diretamente relacionadas com o perfil profissional de conclusão da respectiva qualificação ou habilitação profissional, que tenham sido

desenvolvidas em qualificações profissionais e etapas ou módulos de nível técnico, regularmente concluídos em outros cursos de Educação Profissional Técnica de Nível Médio.

Para solicitar aproveitamento de disciplinas, o estudante preencherá requerimento junto à Secretaria do Polo de apoio presencial que encaminhará ao Setor de Secretaria e Registro Acadêmico dos campi em até 60 (sessenta) dias a contar da data de início do curso.

O solicitante deverá apresentar, junto com o requerimento, cópias dos documentos abaixo relacionados, autenticados ou com os originais para autenticação na Secretaria do Polo:

I. Histórico escolar;

II. Matriz curricular, ementas e conteúdos programáticos desenvolvidos na Instituição de origem.

Os documentos de que trata o parágrafo anterior serão encaminhados pelo Setor de Secretaria e Registro Acadêmico à Coordenação do Curso que fará a verificação de aproveitamento das disciplinas e equivalência curricular.

Os documentos serão analisados pelo Coordenador de Curso e, caso necessário, também por um professor da área de conhecimento.

Poderá ser concedido aproveitamento de disciplinas quando:

I. O requerente já tiver cursado, em estabelecimentos de ensino reconhecidos pelo Ministério da Educação, disciplina análoga, sendo nela aprovado, desde que o conteúdo programático e a carga horária correspondam a, no mínimo, 75% (setenta e cinco por cento) da(s) disciplina(s) equivalente(s) oferecidas pelo IFSULDEMINAS.

II. Nas mesmas condições do Inciso I, o requerente tiver sido aprovado em 2 (duas) ou mais disciplinas que, em conjunto, sejam consideradas, equivalentes, em conteúdo e carga horária, à disciplina para a qual requer dispensa.

Não será concedido aproveitamento de disciplina:

I. Quando o estudante, aprovado na disciplina anteriormente, não tiver requerido o aproveitamento da mesma ou cursar a disciplina pela segunda vez e for reprovado.

II. Quando não for reconhecida a equivalência do conteúdo do programa ministrado e/ou da disciplina cuja dispensa é pretendida.

O estudante deverá participar das aulas da disciplina a ser dispensada até o deferimento/ indeferimento do pedido de aproveitamento da mesma.

## **11.2 Validação de conhecimentos e experiências anteriores**

Para prosseguimento de estudos, a instituição de ensino pode promover o aproveitamento de conhecimentos e experiências anteriores do estudante, desde que diretamente relacionados como perfil profissional de conclusão da respectiva qualificação ou habilitação profissional, que tenham sido desenvolvidos:

I. Em qualificações profissionais e etapas ou módulos de nível técnico regularmente concluídos em outros cursos de Educação Profissional Técnica de Nível Médio.

II. Em cursos destinados à formação inicial e continuada ou qualificação profissional de, no mínimo, 160 (cento e sessenta) horas de duração.

III. Em outros cursos de Educação Profissional e Tecnológica, inclusive no trabalho, por outros meios informais ou até mesmo em cursos superiores.

IV. Por reconhecimento, em processos formais de certificação profissional, realizado em instituição devidamente credenciada pelo órgão normativo do respectivo sistema de ensino ou no âmbito de sistemas nacionais de certificação profissional.

O IFSULDEMINAS adotará a validação de conhecimentos e experiências anteriores, com êxito, de acordo com o Artigo 41 da Lei nº 9.394, de 20 de dezembro de 1996, mediante avaliação teórica e/ou prática elaborada por uma comissão constituída, no mínimo, pelo Coordenador de Curso e o professor responsável pela disciplina.

O aproveitamento de conhecimentos e experiências anteriores deverá ser solicitado no Polo de Apoio Presencial, que encaminhará ao Setor de Secretaria e Registros Acadêmicos dos campi, ou órgão equivalente, no período determinado no Calendário Acadêmico, mediante justificativa a ser analisada pela Comissão.

O estudante que conseguir o índice satisfatório estará dispensado de cursar a disciplina correspondente, caso contrário não poderá solicitar outra avaliação para a mesma disciplina.

O estudante somente terá garantidos o aproveitamento de conhecimentos e experiências anteriores após a emissão do parecer conclusivo da Comissão, que será encaminhado ao Setor de secretaria e Registro Acadêmico dos campi ou órgão equivalente.

O percentual das disciplinas a serem aproveitadas através da validação de conhecimentos e experiências anteriores, somado ao percentual adquirido no aproveitamento de disciplinas não poderá ultrapassar 60% (sessenta por cento) da carga horária total do curso, excluídas as horas destinadas ao estágio.

No histórico deverá constar o índice obtido pelo estudante na avaliação teórica e/ou prática.

## **12 METODOLOGIA**

Para o desenvolvimento da Proposta Pedagógica serão adotadas estratégias diversificadas, que possibilitem a participação ativa dos alunos para que desenvolvam as habilidades, competências e valores inerentes à área de atuação e que focalizem o contexto do trabalho, estimulando o raciocínio para solução de problemas e a construção do conhecimento necessário às atividades relacionadas com seu campo de trabalho e com os objetivos do curso. Tais estratégias devem incentivar a flexibilidade de comportamento e de autodesenvolvimento do aluno no que diz respeito às diversidades e às novas técnicas e tecnologias adotadas em situações reais de trabalho, com avaliação contínua e sistemática, voltada para a aprendizagem com autonomia.

Os procedimentos didático-pedagógicos devem auxiliar os alunos nas suas construções intelectuais, procedimentos e atitudes. Para tanto, propõe-se para os docentes:

- Elaborar e executar o planejamento, registro e análise das aulas realizadas, sejam presenciais ou à distância, ministrando-as de forma interativa por meio do desenvolvimento de projetos, atividades laboratoriais, seminários, atividades individuais e atividades em grupo, com acompanhamento de ferramentas virtuais como a criação de grupos para debate e discussão das atividades mediadas pelo docente;
- Problematizar o conhecimento, sem se esquecer de considerar os diferentes ritmos de aprendizagens e a subjetividade do aluno, incentivando-o a buscar a confirmação do que estuda em diferentes fontes;
- Entender a totalidade como uma síntese das múltiplas relações que o homem estabelece na sociedade, articulando e integrando os conhecimentos de diferentes áreas;
- Elaborar materiais digitais a serem trabalhados em aulas expositivas e à distância e atividades em grupo;
- Elaborar estratégias pedagógicas que contemplem as especificidades dos estudantes com necessidades educacionais especiais.
- Utilizar recursos tecnológicos para subsidiar as atividades pedagógicas.

### **12.1 Organização Didática**

A consolidação dos princípios educativos será garantida por meio de uma equipe, composta de Professor formador/conteudista (se necessário), Tutor, Coordenação de Curso, Design institucional ou coordenador de plataforma, Equipe de Apoio (Administrativo-financeiro, Pedagógico - secretaria), que trabalharão o planejamento, a organização, a execução, a assessoria e a orientação do processo de aprendizagem, dando ênfase a uma postura de construção do conhecimento, numa metodologia dialética, na qual se propicie a passagem de uma visão do senso comum – o que o aluno já sabe com base em suas experiências de vida, a uma formação de novos conceitos/científicos.

Tudo isso mediante o desenvolvimento de práticas pedagógicas voltadas à mobilização do aluno para o conhecimento, a disponibilização de instrumentos que lhe proporcione oportunidades de construir conhecimentos novos e o desenvolvimento da capacidade de elaboração de sínteses integradoras do saber construído com aqueles que já possuíam anteriormente.

O aluno será o centro do processo. Através da condução “não diretiva” do processo é que o aluno construirá sua própria aprendizagem. Os professores/tutores fornecerão os instrumentos e conteúdos necessários à construção dos conceitos científicos que sejam os conhecimentos.

O Tutor deverá incentivar permanentemente e sensibilizar o aluno sobre o que vai fazer. Deve valorizar a importância da participação do aluno em todo processo de orientação e aprendizagem, considerando-o como sujeito de sua aprendizagem.

Os estudantes deverão ser capazes de sair de uma postura passiva, assumindo um papel mais ativo no processo, tornando-se agentes de sua própria aprendizagem na busca da construção dos seus conhecimentos. Para tal, serão disponibilizados meios para que o estudante desenvolva sua capacidade de julgamento, de forma suficiente, para que ele próprio esteja apto a buscar, selecionar e interpretar informações relevantes ao aprendizado.

Um dos pontos chave para o sucesso na formação do profissional Técnico em Comércio é a motivação do estudante. Pensando em maneiras de resolver essa questão, os Professores, junto com os Tutores devem ter a preocupação real com uma orientação efetiva do aluno que apresenta dificuldades. Outro importante fator a ser considerado é a atualização dos conhecimentos e suas aplicações. Os assuntos relativos às novas tecnologias tendem a despertar um grande interesse nos estudantes, bem como suas relações com a sociedade.

É de total importância, para o êxito deste projeto, que as atividades propostas no curso propiciem oportunidades para o desenvolvimento das habilidades complementares, desejáveis aos profissionais da área, vendo o aluno como um todo, relacionando também suas atitudes e respeitando as peculiaridades de cada disciplina/atividade didática, bem como a capacidade e a experiência de cada docente. O estímulo e o incentivo ao aprimoramento dessas características devem ser continuamente perseguidos, objetivando sempre a melhor qualidade no processo de formação profissional.

O modelo de educação a distância a ser utilizado é o do aprendizado independente com aulas. Este modelo de educação a distância utiliza materiais impressos ou disponíveis por meio eletrônico, além de outras mídias para que o aluno possa estudar em seu ritmo próprio. Aliados ao estudo autônomo são realizados encontros presenciais bem como o uso de mídias interativas com o professor e colegas.

Todos os conteúdos e os exercícios avaliativos a distância serão disponibilizados através do Ambiente Virtual de Aprendizagem (AVA). Os professores poderão utilizar diversas estratégias e ferramentas avaliativas de acordo com os componentes curriculares ministrados e com a prática pedagógica de cada professor.

O ensino a distância é dividido em dois momentos distintos e bem definidos, os momentos presenciais e os momentos a distância:

**Os Momentos presenciais:** serão realizados nos polos com a mediação de um tutor e planejados pelo professor formador/conteudista ou coordenador de curso de cada disciplina. Serão realizados de acordo com o calendário acadêmico de oferta nos Polos de Apoio Presencial. Os polos deverão garantir espaços que permitam a interação, constante reflexão, atividades práticas, debates, avaliação dos conteúdos e o encaminhamento aos estudos independentes.

Serão realizados encontros/atividades presenciais de forma a atender no mínimo 20% (vinte por cento) da nota em atividades e avaliações ofertadas nos polos, conforme dispõe o artigo 45 da Resolução Nº 055/2018.

**Os Momentos não presenciais:** são destinados à realização das atividades que estarão disponíveis tanto no ambiente virtual de aprendizagem AVA/IFSULDEMINAS, quanto na forma impressa. Os materiais disponibilizados via internet, no AVA, possibilitam ao cursista

acessar os conteúdos e as informações relativas às disciplinas do curso e aproveitar o potencial pedagógico do computador, por meio da troca de mensagens, da oferta de materiais complementares de estudo, da participação em bate-papo e em fóruns de discussão, além da troca de questionamentos e orientações. Assim, o ambiente virtual será uma importante ferramenta pedagógica para o relacionamento do aluno com o seu tutor e com os outros atores envolvidos no processo de ensino-aprendizagem do curso.

## **12.2 Material Didático**

O material didático a ser utilizado para o desenvolvimento de cada um dos conteúdos propostos buscará estimular o estudo e produção individual de cada aluno, não só na realização das atividades propostas, mas também na experimentação de práticas centradas na compreensão e experimentações.

Todo o material didático constitui-se como dinamizadores da construção curricular e também como um elemento balizador metodológico do Curso. Serão utilizados materiais já elaborados por outras instituições para oferta de cursos e disciplinas equivalentes e outros materiais complementares ficarão a cargo dos professores conteudistas, o material será oferecido somente no ambiente virtual.

Serão disponibilizados na jornada de aprendizado dos alunos, um conjunto de recursos de aprendizagem disponíveis no ambiente Web, ou material impresso ou audiovisual. Cada disciplina do curso utilizará material em diversas mídias, conforme seu planejamento pedagógico, onde constará o conteúdo que o aluno precisa estudar, além de exercícios. Esse material será colocado ao dispor dos alunos nos polos ou por meio da Web no AVA.

O conteúdo e formatação do material didático serão específicos para linguagem EAD, relacionando teoria e prática de maneira integrada à plataforma do AVA e atenderá na forma da Versão Eletrônica.

## **12.3 Ambientação**

A ambientação é um componente curricular obrigatório e comum a todos os cursos de EaD institucionais e deverá ser ofertado no primeiro módulo com carga horária de 30 horas. É uma disciplina que tem como objetivo de familiarizar o aluno com a metodologia de ensino a distância. Na ambientação deverá ser apresentado o IFSULDEMINAS, a plataforma utilizada no AVA, o programa e o curso.

## **13. SUJEITOS DO PROCESSO ENSINO APRENDIZAGEM**

### **13.1 Coordenação de EaD no Campus Avançado Três Corações**

Profissional encarregado de gerenciar os cursos, desde seu planejamento até os encaminhamentos necessários para a certificação dos alunos. É o responsável por realizar as mediações necessárias e a articulação com os demais órgãos envolvidos no projeto. Deve promover a avaliação institucional do curso e apoiar o gerenciamento dos Polos de Apoio Presencial onde ocorrem os cursos.

Também deverá coordenar a elaboração de diretrizes gerais: para o desenvolvimento das atividades didático-pedagógicas e administrativas dos cursos, bem como de elaboração de relatórios periódicos de suas atividades e das equipes que atuam curso. Deverá ainda: coordenar e acompanhar a seleção, treinamento e capacitação de professores formadores e tutores; orientar as equipes de forma geral.

Além disso, analisar todos os produtos elaborados pelo professor formador, bem como sugerir alterações e reestruturá-los de acordo com a proposta do curso, analisar e avaliar as videoaulas e acompanhar os trabalhos de capacitação de tutores e estudos com os cursistas no ambiente virtual de aprendizagem – AVA.

### **13.2 Coordenador de Curso, Equipe Multidisciplinar e Apoio Pedagógico**

Serão selecionados profissionais com experiência em metodologias de ensino-aprendizagem e de avaliação apropriadas à modalidade de educação a distância que integrarão as equipes de Coordenação de Curso, a Equipe Multidisciplinar, e Apoio Pedagógico. Estes profissionais deverão atuar junto à Coordenação Pedagógica, respondendo pela elaboração de planejamentos e diretrizes, execução de atividades, orientação dos demais segmentos envolvidos naquelas atividades definidas neste Projeto do Curso de Técnico em Comércio.

### **13.3 Professores Formadores/Conteudista**



Os Professores Formadores/Conteudista devem ter domínio das concepções, princípios e conteúdos das disciplinas do curso. O sistema de educação a distância exige que o professor formador conheça as ferramentas, os recursos e a metodologia da educação a distância, bem como os mecanismos de avaliação da aprendizagem. Os professores formadores serão designados como responsáveis por cada uma das disciplinas dos módulos dos cursos, portanto estarão encarregados da organização e operacionalização do planejamento, revisão de materiais e mídias, de metodologias e estratégias apropriadas ao conteúdo e práticas de cada uma das disciplinas. Os professores formadores deverão organizar todos os materiais e orientações que possibilitem apoio para o pleno desenvolvimento das atividades presenciais nos Polos de Apoio Presencial. Os materiais e orientações serão planejados e preparados com a participação efetiva da Coordenação Pedagógica e Coordenação de Curso. O professor formador deverá trabalhar na perspectiva da proposição e organização das situações de aprendizagem, atuando como mediador e orientador, incentivando a busca de diferentes fontes de informação e provocando a reflexão crítica do conhecimento produzido.

Os professores poderão ser servidores do Campus ou bolsistas selecionados por edital, mediante disponibilidade orçamentária. A seleção dos professores formadores será de responsabilidade do Coordenador de EaD do Campus.

#### **13.4 Tutores**

A sociedade informacional, equipada dos mais variados e avançados recursos audiovisuais e online, não deixou de destacar que os melhores cursos a distância dão uma ênfase especial ao trabalho do sistema tutorial (mediação), encarado como um expediente teórico-pedagógico que representa um dos pilares da educação a distância. Este Sistema Tutorial prevê o apoio pedagógico consistente e contínuo que garantirá a operacionalização do curso, de forma a atender os estudantes nas modalidades individual e coletiva, incluindo a tutoria presencial e a distância, cuja metodologia de trabalho, oportunizará a constituição de redes de educadores, conectando professores formadores – mediadores – alunos – coordenação. Convém esclarecer que o trabalho dos Tutores irá determinar o diálogo permanente e fundamental entre o curso e seus alunos, desfazendo a ideia cultural da impessoalidade dos cursos a distância. Por sua característica de ligação constante com os

estudantes, os professores mediadores deverão responder com exatidão sobre o desempenho, as características, as dificuldades, desafios e progressos de cada um deles.

Os tutores têm como principais atribuições o acompanhamento do processo de aprendizagem e de construção de competências e conhecimentos pelos estudantes, bem como a supervisão da prática profissional. Para tanto, devem conduzir, juntamente com o estudante o processo de avaliação, fazendo o registro e encaminhando os documentos às instâncias responsáveis.

A seleção dos tutores é de responsabilidade da Coordenação Geral de EaD do Campus, a seleção acontecerá através de edital de seleção, com o estabelecimento dos critérios pertinentes em consideração as áreas de atuação do curso oferecido.

### **13.5 O Cursista: Sujeito Ativo do processo Ensino-Aprendizagem**

O cursista é o responsável maior pela sua aprendizagem. O estudante deverá ser acima de tudo organizado, disciplinado e motivado, pois ele receberá os conteúdos didáticos das disciplinas disponibilizados via internet, em ambiente virtual de aprendizagem; preparados para um estudo individualizado. Portanto, é necessário que o aluno cursista desenvolva e/ou aprimore habilidades que o leve a aprender a aprender, com responsabilidade e autonomia e que tenha ou adquira familiaridade com o uso de computadores.

É necessário que ele desenvolva e aprimore a capacidade de trabalhar em grupo, porque haverá momentos de estudos de grupos, com trocas de experiências online ou em momentos presenciais. Cabe a ele participar efetivamente dos momentos presenciais intensivos, cumprir todas as atividades referentes as disciplinas do curso.

## 14. SISTEMA DE AVALIAÇÃO DO PROCESSO DE ENSINO E APRENDIZAGEM

A avaliação é um importante mecanismo no processo de desenvolvimento dos educandos. Deve ser considerada como subsidiária no processo de planejamento e execução das atividades de ensino e aprendizagem, pois não existe ou subsiste por ela mesma. Segundo Luckesi (2011, p. 168), a avaliação “só faz sentido na medida em que serve para o diagnóstico da execução e dos resultados que estão sendo buscados e obtidos. A avaliação é um instrumento auxiliar na melhoria dos resultados.” Portanto, é imprescindível que a avaliação ultrapasse o aspecto de mera classificação e assuma o papel diagnóstico que viabiliza tomadas de decisão para obtenção dos resultados esperados. Esse aspecto torna-se imprescindível no processo de desenvolvimento dos educandos e da proposta política da instituição interessada na aprendizagem do educando a fim de que se desenvolva de forma individual e coletiva por meio da apropriação dos conhecimentos historicamente produzidos pela humanidade.

Para tanto deve-se considerar algumas funções da avaliação que estão articuladas com a função diagnóstica para tomada de decisão (cf LUCKESI, 2011, p. 208-212), quais sejam:

- Propiciar a auto compreensão do educando e do educador. Tomar consciência de onde se está, para escolher para onde ir. Assim, o educando pode se autocompreender para poder avançar e o educador poderá se autocompreender enquanto educador, bem como refletir sobre a escolha de métodos e recursos didáticos.
- Motivar o crescimento. Reconhecer o limite e a amplitude de onde se está, para criar o desejo de obter resultados mais satisfatórios durante o processo de aprendizagem.
- Aprofundamento da aprendizagem. Ao realizar um exercício para manifestar a aprendizagem, tem-se a oportunidade de aprender o conteúdo de uma forma mais aprofundada, de fixá-lo, de aplicá-lo. Assim, o exercício avaliativo serve como uma das formas de aprendizagem. Quanto mais significativo, maior assimilação ativa por parte do educando.
- Auxiliar a aprendizagem. A compreensão de que a avaliação auxilia a aprendizagem é fundamental para que se perceba a necessidade dos educandos, na perspectiva de seu crescimento e na escolha dos instrumentos adequados da avaliação.

Para que a avaliação cumpra as funções especificadas, é necessário que os instrumentos avaliativos sejam construídos com coerência e atenção a alguns aspectos (LUCKESI, 2011):

- Estejam articulados com os conteúdos planejados, ensinados e aprendidos pelos educandos;
- Cubram de forma significativa todos os conteúdos essenciais ensinados e aprendidos;
- Compatibilizem habilidades e capacidades de interpretação e análise crítica, de raciocínio multirrelacional e interativo, lógico-matemático, de leitura de códigos e diferentes linguagens e de postura cooperativa e ética;
- Compatibilizem os níveis de dificuldade do que foi ensinado e aprendido com o que está sendo avaliado, pois a avaliação deve ser compatível, em termos de dificuldade, com o ensinado;
- Usem linguagem clara e compreensível, sem confundir a compreensão do educando, pois é preciso compreender a pergunta para respondê-la;
- Os instrumentos construídos devem auxiliar a aprendizagem, por meio da demonstração da essencialidade dos conteúdos ou pelos aprofundamentos cognitivos propostos;
- Situações-problemas que exijam para além do ensinado e aprendido são importantes, mas não deverá considerar o desempenho do educando nesses elementos para efeito de aprovação/reprovação, mas como diagnóstico do desenvolvimento possível dos educandos;
- Finalmente, é importante estar atento para a correção e devolução dos resultados. É fundamental que o professor corrija e devolva pessoalmente os instrumentos de avaliação aos educandos, comente-os e auxilie o educando a se autocompreender no seu processo pessoal de estudo, aprendizagem e desenvolvimento, por meio de um processo dialógico e construtivo entre educador e educando.

As avaliações ocorrerão através dos seguintes métodos e respectivos percentuais:

- Pontuação nos testes: 50% - baseada em critérios objetivos, essas atividades serão realizadas na plataforma do Ambiente Virtual de Aprendizagem.
- Autoavaliação e avaliação institucional: 10% - autoavaliação do discente, realizada na plataforma do Ambiente Virtual de Aprendizagem.
- Avaliação presencial: 40% - atividades realizadas presencialmente no polo ou campus.

#### **14.1 Verificação do rendimento acadêmico**

O registro do rendimento acadêmico dos estudantes deverá compreender a apuração das atividades a distância e/ou presenciais em todas as disciplinas. O professor deverá registrar em instrumento próprio de acompanhamento, os conteúdos desenvolvidos nas aulas, os instrumentos utilizados e os resultados de suas avaliações, considerando que:

I. As avaliações deverão ser contínuas e diversificadas, obtidas com a utilização de vários instrumentos: exercícios, provas, trabalhos, fichas de observação, relatórios, autoavaliação e outros.

II. As ferramentas avaliativas adotadas pelo professor deverão ser explicitadas aos estudantes, inclusive com a porcentagem dos pontos destinados a cada atividade, no início de cada disciplina, observadas as normas estabelecidas neste documento.

III. Todo instrumento ou processo de avaliação deverá ter seus resultados explicitados aos estudantes.

IV. Sobre os resultados das avaliações caberá pedido de revisão, devidamente fundamentado, desde que requerido em 48 (quarenta e oito) horas úteis após a divulgação do resultado.

V. Ao final de cada período será registrada nos instrumentos próprios uma única nota.

Os professores ao final de cada disciplina deverão adotar os seguintes procedimentos:

I. Promover o lançamento das notas no Sistema Acadêmico. Realizar a impressão dos diários e assinar nos locais correspondentes.

II. Encaminhar ao Coordenador do Curso os diários devidamente impressos e assinados.

III. Cumpridas as etapas I e II o Coordenador do Curso encaminhará os diários ao setor responsável para arquivo dos mesmos em cada campus.

Será aprovado o estudante que obtiver, no conjunto das avaliações de cada disciplina ao longo do período letivo, nota igual ou superior a 6,0 (seis) pontos. Não será exigido controle de frequência nos cursos técnicos a distância, conforme artigo 46 da Lei 9.394, de 20 de dezembro de 1996, exceto em curso da área de saúde.

O estudante que deixar de ser avaliado, em primeira chamada, por motivo de saúde, falecimento de parentes de primeiro grau ou cônjuge, alistamento militar, por solicitação judicial ou por outro motivo previsto em lei, terá direito a segunda chamada, desde que justificada pela apresentação dos seguintes documentos:

- I. Atestado médico comprovando moléstia que o impossibilitasse de participar das atividades na primeira chamada.
- II. Certidão de óbito de parente de primeiro grau ou cônjuge.
- III. Declaração de comparecimento ao alistamento militar pelo órgão competente.
- IV. Solicitação judicial.
- V. Outros documentos que apresentem o amparo legal.

A segunda chamada somente será concedida se requerida, por meio de formulário próprio, disponível no Ambiente Virtual de Aprendizagem (AVA) de cada campus, no prazo de 48 (quarenta e oito horas) após a realização da primeira chamada.

Os documentos de que trata o Art. 47 deverão ser entregues no Polo de Apoio Presencial, que fará o encaminhamento no prazo máximo de 72 (setenta e duas) horas, após a solicitação, ou diretamente ao Coordenador de Curso via endereço eletrônico.

O pedido apresentado fora do prazo estabelecido só poderá ser deferido com anuência do Coordenador do Curso.

#### **14.2 Justificativa de faltas**

A participação nas aulas e demais atividades acadêmicas será obrigatória e obedecerá às disposições legais em vigor. Os pedidos de justificativas de faltas nas atividades programadas presenciais para os casos previstos em lei serão solicitados diretamente pelo estudante à Coordenação de Curso.

A Coordenação de Curso encaminhará os pedidos e a decisão sobre a justificativa de falta em conjunto com os professores responsáveis pelas disciplinas.

Não haverá reprovação por frequência nos cursos técnicos na modalidade a distância (§ 3º do art. 47 da Lei nº 9.394/1996: “é obrigatória a frequência de alunos e professores, salvo nos programas de educação a distância”).

### **14.3 Da recuperação, reprovação e exame final**

A recuperação, organizada com o objetivo de garantir o desenvolvimento mínimo que permita o prosseguimento de estudos, será estruturada de maneira a possibilitar a revisão de conteúdos não assimilados satisfatoriamente, bem como proporcionar a obtenção de notas que possibilitem sua promoção.

A recuperação será estruturada na forma de atividades avaliativas a distância e/ou presenciais, ao final de cada módulo, de maneira a possibilitar a promoção do estudante e o prosseguimento de seus estudos.

A recuperação obedecerá aos critérios a seguir:

I. Será submetido à recuperação o estudante que obtiver nota menor que 6,0 (seis) pontos e maior ou igual a 3,0 (três) pontos. O cálculo da nota final da disciplina, após a recuperação correspondente ao período, será a partir da média aritmética da média obtida na disciplina mais a avaliação de recuperação. Se a média da disciplina, após a recuperação, for menor que a nota semestral antes da recuperação, será mantida a maior nota.

II. O valor total das avaliações de recuperação será de 10,0 (dez) pontos seguindo os parâmetros definidos no Artigo 43.

III. Quando aprovado, a nota registrada será de no mínimo 6,0 (seis) pontos.

IV. O estudante será reprovado quando a nota obtida na recuperação for menor que 6,0 (seis) pontos.

V. O resultado da recuperação deverá ser registrado no sistema acadêmico.

A recuperação será estruturada em dois momentos, o primeiro ao final da disciplina e o segundo ao final de cada módulo, na forma de exame final.

I - A recuperação ocorrerá ao final de cada disciplina, no máximo até 30 dias após o encerramento da mesma.

II - O exame final poderá ser feito por meio de atividades avaliativas a distância e presenciais, de maneira a possibilitar a promoção do estudante e o prosseguimento de seus estudos.

O estudante será considerado reprovado na disciplina nos seguintes casos:

I. Quando obtiver nota inferior a 3,0 (três) pontos na média ao final das atividades regulares da disciplina;

II. Quando obtiver nota inferior a 6,0 (seis) pontos após às atividades da recuperação.

No período destinado a recuperação, o estudante deverá apresentar ao tutor todas as atividades pendentes.

I. Neste período a plataforma ou ambiente virtual de aprendizagem será reaberta para o estudante, que será acompanhado por professores mediadores (tutores).

II. Ao final deste período o estudante será submetido a uma avaliação.

III. O valor total das avaliações de recuperação será de 10,0 (dez) pontos.

Na recuperação os tutores orientarão os alunos quanto aos processos e prazos, os procedimentos diante do não envio das atividades, ou menção insuficiente das mesmas ao final de cada disciplina. O exame final ocorrerá ao final de cada módulo do curso.

I. Terá direito ao exame final o discente que obtiver média da disciplina igual ou superior a 30,0% (trinta por cento) e inferior a 60,0% (sessenta por cento).

II. O exame final poderá abordar todo o conteúdo contemplado na disciplina.

III. O cálculo do resultado final da disciplina (RFD), após o exame final correspondente ao período, será a partir da média ponderada da média da disciplina após a recuperação, peso 1, mais a nota do exame final, peso 2, esta somatória dividida por 3.

IV. O exame final consistirá na realização de avaliação on-line, com 15 questões e poderá abordar todo o conteúdo contemplado na disciplina.

V. O exame final deverá acontecer no máximo 45 dias após o término do módulo. O exame final é facultativo para o aluno.

I. Na ausência do aluno no exame final, será mantida a média semestral da disciplina.

II. Não há limite do número de disciplinas para o discente participar do exame final

III. O discente terá direito a revisão de nota do exame final, desde que requerida por escrito ao Coordenador de Curso num prazo máximo de 2 (dois) dias úteis após a publicação da nota.

IV. A revisão da nota ficará a cargo do coordenador de curso.



<b>CONDIÇÃO</b>	<b>SITUAÇÃO FINAL</b>
MD ≥ 60,0%	APROVADO
MD < 60,0%	RECUPERAÇÃO DISCIPLINA
30,0% ≤ MDR < 60,0%	EXAME FINAL
MD < 30,0% ou RFD < 60,0%	REPROVADO

MD – média da disciplina;

MDR – média da disciplina recuperação;

RFD – resultado final da disciplina.

Em casos de reprovação, se houver reoferta de disciplinas, será oportunizada ao estudante a matrícula por apenas mais uma vez.

#### **14.4 Do Conselho de Classe**

O conselho de classe pedagógico de caráter consultivo e diagnóstico deverá ser previsto em calendário acadêmico com a presença dos professores, coordenador do curso, tutores, representantes dos estudantes, pedagogos (as), representante da equipe multidisciplinar e coordenador geral de ensino ou seu representante indicado, com a finalidade de discutir os processos de ensino-aprendizagem, avaliação geral e diagnóstico do estudante, deliberações e intervenções necessárias destinadas a garantir a qualidade do processo educativo.

O conselho de classe pedagógico consultivo e diagnóstico deverá se reunir, no mínimo, 1 (uma) vez ao final de cada módulo.

Ao final de cada módulo haverá um Conselho de Classe de caráter deliberativo, com participação obrigatória do professor e, na ausência deste em programas de fomento, do tutor, sem a presença dos estudantes.

O conselho de classe pedagógico será presidido pelo Coordenador de Curso.

#### **14.5 Terminalidade específica e Flexibilização Curricular**

Conforme Art. 59 da LDB item II os sistemas de ensino assegurarão aos educandos com necessidades especiais a terminalidade específica para aqueles que não puderem atingir o nível exigido para a conclusão do curso, em virtude de suas deficiências, e aceleração para concluir em menor tempo o programa escolar para os superdotados.

O Parecer CNE/CEB Nº 2/2013 autoriza adotar a terminalidade específica nos cursos de educação profissional técnica de nível médio oferecidos nas formas articulada, integrada,

concomitante e subsequente ao Ensino Médio, inclusive na modalidade de Educação de Jovens e Adultos.

Segundo a Resolução 02/2001 do CNE, que instituiu as Diretrizes Nacionais para Educação Especial - DNEE, a terminalidade específica [...] é uma certificação de conclusão de escolaridade – fundamentada em avaliação pedagógica – com histórico escolar que apresente, de forma descritiva, as habilidades e competências atingidas pelos educandos com grave deficiência mental ou múltipla.

Os alunos com deficiência, transtornos globais do desenvolvimento e altas habilidades ou superdotação terão direito a adaptação curricular, que deverá ser elaborada pelos docentes com assessoria/acompanhamento do NAPNE e formalizada no plano educacional individualizado conforme resolução 102/2013 do IFSULDEMINAS.

A flexibilização curricular possibilita o acesso, na perspectiva da permanência e êxito, dos estudantes que apresentam altas habilidades/superdotação, condutas típicas, síndromes, transtornos globais do desenvolvimento e deficiências por meio de adaptações curriculares que focalizam principalmente a organização escolar e os serviços de apoio. O Núcleo de Apoio às Pessoas com Necessidades Especiais (NAPNE) é responsável pela garantia e acompanhamento da flexibilização curricular aos discentes com necessidades especiais, que necessitem, por meio do Plano Educacional Individual Discente. As adaptações são divididas em:

- Adaptação de objetivos: estas adaptações se referem a ajustes que o professor deve fazer nos objetivos pedagógicos constantes do seu plano de ensino, de forma a adequá-los às características e condições do aluno com necessidades educacionais especiais. O professor poderá também acrescentar objetivos complementares aos objetivos postos para o grupo.
- Adaptação de conteúdo: os tipos de adaptação de conteúdo podem ser a priorização de áreas ou unidades de conteúdos, a reformulação das sequências de conteúdos ou, ainda, a eliminação de conteúdos secundários, acompanhando as adaptações propostas para os objetivos educacionais.
- Adaptação de Métodos de Ensino e Organização Didática: modificar os procedimentos de ensino, tanto introduzindo atividades alternativas às previstas, como introduzindo atividades complementares àquelas originalmente planejadas para obter a resposta efetiva às necessidades educacionais especiais do estudante. Modificar o nível de

complexidade delas, apresentando-as passo a passo. Eliminar componentes ou dividir a cadeia em passos menores, com menor dificuldade entre um passo e outro.

- Adaptação de materiais utilizados: são vários recursos – didáticos, pedagógicos, desportivos, de comunicação - que podem ser úteis para atender às necessidades especiais de diversos tipos de deficiência, seja ela permanente ou temporária.
- Adaptação na Temporalidade do Processo de Ensino e Aprendizagem: o professor pode organizar o tempo das atividades propostas para o estudante, levando-se em conta tanto o aumento como a diminuição do tempo previsto para o trato de determinados objetivos e os seus conteúdos.
- Avaliação inclusiva: realizada com função diagnóstica para orientação do trabalho com vistas ao desenvolvimento do aluno com necessidade especial, deve-se considerar os pressupostos:
  - disponibilidade do professor em fazer da avaliação mais um momento de aprendizagem;
  - estabelecimento de um ambiente de confiança;
  - esclarecimento aos alunos do que se espera da avaliação;
  - previsão de tempo adequado para resolução das atividades avaliativas;
  - atribuição de valores às questões, conforme a singularidade das necessidades especiais;
  - consideração do processo de resolução, do raciocínio;
  - utilização de enunciados sucintos, elaborados com objetividade e clareza, com apoio de figuras que auxiliem na interpretação da questão, quando a deficiência for intelectual;
  - adequação do ambiente e dos instrumentos necessários para realização da atividade avaliativa, quando a deficiência for física ou sensorial;
  - comunicação dos resultados o mais rápido possível objetivando discriminar as necessidades o quanto antes;
  - valorização das habilidades em detrimento das limitações;

Ressalta-se que o processo de avaliação dependerá de conhecimento sobre especificidade de cada caso, considerando a trajetória do sujeito para promover, da melhor forma possível.

## **14.6 Nivelamento**

O nivelamento será ofertado ao cursista que não conseguiu realizar todas as atividades propostas durante a realização da disciplina ou que na avaliação de desempenho tenha obtido nota inferior a 60% na disciplina.

No período destinado ao nivelamento, o cursista deverá apresentar ao tutor todas as atividades pendentes.

No nivelamento os professores mediadores orientarão os alunos quanto aos processos e prazos, os procedimentos diante do não envio das atividades, ou menção insuficiente das mesmas ao final de cada disciplina.

## **15. APOIO AO DISCENTE**

O apoio ao discente contempla os programas de apoio extraclasse, de acessibilidade, de atividades de nivelamento e de acompanhamento dos discentes em situação de vulnerabilidade.

Dessa forma o aluno terá acompanhamento psicossocial e pedagógico coletivo ou individual, suporte para o seu desenvolvimento durante o curso, estímulo à permanência e contenção da evasão, apoio presencial com sistema de plantão de dúvidas, monitoramento, apoio na organização do estudo.

Propõe-se a construção de planilha de acompanhamento do aluno evadido que irá conter os dados dos estudantes evadidos, quais os motivos da evasão e quais as medidas adotadas para evitar a evasão, as dificuldades ocorridas durante o curso e os tipos de ações que foram desenvolvidas com os estudantes quanto ao seu desenvolvimento da aprendizagem.

Dentre outras ações, será realizado o acompanhamento permanente ao aluno, com dados de sua realidade, registros de participação nas atividades e rendimento.

### **15.1 Atendimento a pessoas com Deficiência ou com Transtornos Globais**

O Núcleo de Apoio às Pessoas com Necessidades Especiais (NAPNE) garantirá aos discentes com deficiência as condições específicas que permitam o acompanhamento das atividades de ensino, pesquisa e extensão na Instituição.

O NAPNE analisa os laudos médicos quando apresentados e, no caso do ingresso do candidato, encaminha as providências para que novos estudantes tenham pleno acesso aos serviços pedagógicos, quais sejam: contratação de profissionais especializados para atuarem junto aos discentes com necessidades especiais; acompanhar e fazer cumprir o processo de organização curricular diferenciada, bem como a adequação de métodos, técnicas, recursos educativos e demais especificidades pedagógicas que se fizerem necessárias, por meio do acompanhamento do Plano de Ensino Individual do discente.

Cabe ao NAPNE implantar e implementar políticas de acesso, permanência e conclusão do processo educacional com êxito, respeitando as especificidades do discente, realizando encaminhamentos por meio de um trabalho em rede com o serviço de saúde e assistência social do município.

O NAPNE, diante da especificidade de cada discente, deve assegurar o espaço de participação, de modo que, em seu percurso formativo, adquira conhecimentos e também

valores sociais consistentes que o levem a atuar na sociedade de forma autônoma e crítica. Para tanto, é fundamental propiciar o envolvimento da família do discente com necessidades especiais nas ações inclusivas, visando a sua participação no processo educacional e futura inserção do educando no mundo do trabalho.

## **16. SISTEMA DE AVALIAÇÃO DO PROJETO PEDAGÓGICO**

Uma nova revisão deste documento deverá ser realizada no prazo de 2 (dois) anos, ou a qualquer tempo em que o colegiado do curso deliberar, respeitadas as diretrizes propostas pelo IFSULDEMINAS e legislações vigentes. Os casos não previstos neste Projeto Pedagógico ou nos regulamentos internos e externos do IFSULDEMINAS serão resolvidos pelo Colegiado do curso e/ou CADEM, com auxílio da Supervisão Pedagógica.

Destaca-se o envolvimento dos discentes neste processo, por meio de sua participação no Conselho de Classe, Colegiado de Curso, Colegiado Acadêmico do Campus (CADEM), Câmara de Ensino (CAMEN), Colegiado de Ensino, Pesquisa e Extensão (CEPE) e Conselho Superior (CONSUP).

## **17. TECNOLOGIAS DA INFORMAÇÃO E COMUNICAÇÃO (TIC's) NO PROCESSO ENSINO APRENDIZAGEM**

São recursos didáticos constituídos por diferentes mídias e tecnologias, síncronas e assíncronas, tais como ambientes virtuais e suas ferramentas, redes sociais e suas ferramentas.

As Tecnologias de Informação e Comunicação (TICs) previstas/implantadas no processo de ensino-aprendizagem devem permitir a execução do projeto pedagógico do curso e a garantia da acessibilidade e do domínio das TICs.

No Campus Avançado Três Corações há 4 (quatro) laboratórios de informática, com 30 (trinta) computadores, além de um espaço pronto para instalação do quinto. Esses laboratórios são disponibilizados aos alunos, com presença de monitores, para auxiliá-los em seus trabalhos escolares. Os polos também contam com laboratórios de informática que são disponibilizados aos alunos para realizarem suas atividades.

O campus disponibiliza um Ambiente Virtual de Aprendizagem, que permite o armazenamento, a administração e a disponibilização de conteúdos no formato Web, dentre os

quais destacam-se aulas virtuais, simuladores, fóruns, salas de bate-papo, conexões a materiais externos, atividades interativas, tarefas virtuais (webquest), modeladores, animações, textos colaborativos (wiki).

## **18. MECANISMOS DE INTERAÇÃO**

O sistema de comunicação Tutor - Formador/Conteudista ou Coordenador de Curso será realizado via e-mail, telefone, fax e preferencialmente pela internet.

O professor formador/contेudista ou coordenador de curso deve instruir o tutor e tirar dúvidas do conteúdo e resolução de exercícios.

O tutor deve repassar todas as ocorrências ao professor formador ou coordenador de curso e informar se os alunos estão efetuando as atividades.

O tutor deve informar ao professor/coordenador o nome dos alunos que tiverem muita dificuldade em acompanhar o conteúdo.

## **19 COLEGIADO DE CURSO**

O Colegiado de Cursos Técnicos é um órgão vinculado ao Departamento de Desenvolvimento Educacional, que possui função normativa, executiva e consultiva, dentro do princípio pedagógico da indissociabilidade ensino, pesquisa e extensão; com composição, competências e funcionamento definidos nestas Normas Acadêmicas.

Todos os cursos oferecidos no IFSULDEMINAS na modalidade a distância deverão proceder à formação de seus colegiados de acordo com Resolução No. 033 de 30 de abril de 2014 aprovada pelo Conselho Superior do IFSULDEMINAS.

## **20 ATUAÇÃO DO(A) COORDENADOR(A)**

O Coordenador do Curso será um professor pertencente ao quadro permanente do campus, salvo legislação específica do MEC na ocasião da implementação de programas,

obedecendo aos critérios definidos pelo Art. 6º do Regimento Interno do Colegiado de Cursos Técnicos do IFSULDEMINAS aprovado pelo Conselho Superior em 30 de abril de 2014.

Na falta de um servidor pertencente ao quadro permanente do campus, o Diretor Geral do campus indicará um Coordenador de Curso, respeitando os seguintes critérios:

I. O Coordenador deverá ser um professor engajado em área específica do curso proposto;

II. O Coordenador poderá ser um professor engajado em áreas afins à temática do curso proposto;

III. Ausentes os profissionais listados nos incisos I e II a indicação terá livre escolha do Diretor Geral do Campus, incluindo à contratação de profissionais externos ao quadro dos servidores efetivos nos casos de ofertas extraordinárias de cursos, desde que aprovadas pelo Conselho Superior do IFSULDEMINAS.

O Vice-coordenador de Curso, quando houver, será indicado pelo Coordenador de Curso.

Nos cursos técnicos ofertados por meio de programas de fomento poderá ocorrer a contratação de coordenador de curso por meio de processo seletivo interno e externo, quando previsto em legislação própria do MEC.

Compete ao Coordenador de Curso:

I. Encaminhar aos professores as normas e diretrizes do Colegiado de Curso a serem obedecidas com respeito à coordenação didática do Curso;

II. Acompanhar a execução do currículo, avaliando, controlando e verificando as relações entre as diversas disciplinas, orientando e propondo a outros órgãos de Coordenação de ensino, as medidas cabíveis;

III. Orientar os estudantes quanto a seus direitos e deveres acadêmicos;

IV. Participar junto à Coordenação Geral de Ensino ou chefe imediato nos processos de elaboração da programação acadêmica, do calendário acadêmico e do horário das aulas; compatibilizando-os com a lista de oferta de disciplinas;

V. Assessorar os órgãos competentes em assuntos de administração acadêmica, referente ao Curso;

VI. Acompanhar a matrícula dos estudantes de seu curso, em colaboração com o órgão responsável pela matrícula;



VII. Assessorar a Coordenação Geral de Ensino ou chefe imediato no processo de transferências, dispensa de disciplinas, elaboração e revisão de programas analíticos, alterações na matriz curricular, presidir o Colegiado de Curso, dentre outras.

VIII. Assessorar os professores, na execução das diretrizes e normas emitidas pelo Colegiado de Curso;

IX. Coordenar a elaboração do Projeto Pedagógico do Curso, bem como sua atualização, garantindo o envolvimento dos professores, estudantes, egressos do curso e, ainda, das entidades ligadas às atividades profissionais;

X. Apresentar sugestões à Coordenação Geral de Ensino ou chefe imediato sobre assuntos de sua natureza que tenham por finalidade a melhoria do ensino, das relações entre comunidades envolvidas, do aprimoramento das normas pertinentes e outras de interesse comum.

## 21. CORPO DOCENTE

O corpo docente do Campus Avançado Três Corações é composto conforme Quadro 17.

Quadro 17- Corpo Docente do Campus

<b>Professores</b>	<b>Descrição da Formação/Lattes</b>
Adriano Cássio Baldim adriano.baldim@ifsuldeminas.edu.br	Mestre em Engenharia Mecânica <a href="http://lattes.cnpq.br/7828307052744386">http://lattes.cnpq.br/7828307052744386</a>
Alex Reis da Silva alexreis.silva@ifsuldeminas.edu.br	Mestre em Matemática <a href="http://lattes.cnpq.br/3060712430179982">http://lattes.cnpq.br/3060712430179982</a>
Aline Pereira Sales Morel aline.morel@ifsuldeminas.edu.br	Doutora em Administração <a href="http://lattes.cnpq.br/1321077391910444">http://lattes.cnpq.br/1321077391910444</a>
Amauri Antunes Araújo amauri.antunes@ifsuldeminas.edu.br	Doutor em Letras <a href="http://lattes.cnpq.br/9427686768539578">http://lattes.cnpq.br/9427686768539578</a>
Ania Maria Naves ania.naves@ifsuldeminas.edu.br	Graduação em Letras
Antônio Sérgio da Costa antonio.sergio@ifsuldeminas.edu.br	Mestre em Educação <a href="http://lattes.cnpq.br/8786815473472358">http://lattes.cnpq.br/8786815473472358</a>
Benedito Geovani Martins de Paiva	Doutor em Administração

benedito.paiva@ifsuldeminas.edu.br	<a href="http://lattes.cnpq.br/6436937579340608">http://lattes.cnpq.br/6436937579340608</a>
Bruno Amarante Couto Rezende bruno.rezende@ifsuldeminas.edu.br	Mestre em Educação <a href="http://lattes.cnpq.br/1194898736467304">http://lattes.cnpq.br/1194898736467304</a>
Carlos José dos Santos carlos.santos@ifsuldeminas.edu.br	Especialista em Desenvolvimento Web <a href="http://lattes.cnpq.br/1626139575827480">http://lattes.cnpq.br/1626139575827480</a>
Crisiane Rezende Vilela crisiane.oliveira@ifsuldeminas.edu.br	Doutora em Matemática <a href="http://lattes.cnpq.br/2285176607474926">http://lattes.cnpq.br/2285176607474926</a>
Donizeti Leandro de Souza donizeti.souza@ifsuldeminas.edu.br	Doutor em Administração <a href="http://lattes.cnpq.br/1574676998987257">http://lattes.cnpq.br/1574676998987257</a>
Edilson Luiz Candido edilson.candido@ifsuldeminas.edu.br	Mestrado em Ciências ênfase em Educ. Agrícola <a href="http://lattes.cnpq.br/8199422066228829">http://lattes.cnpq.br/8199422066228829</a>
Emanuela Francisca Ferreira Silva emanuela.silva@ifsuldeminas.edu.br	Doutora em Letras <a href="http://lattes.cnpq.br/2708004464526969">http://lattes.cnpq.br/2708004464526969</a>
Fabio Caputo Dalpra fabio.dalpra@ifsuldeminas.edu.br	Doutor em Ciência da Religião <a href="http://lattes.cnpq.br/3500593435290574">http://lattes.cnpq.br/3500593435290574</a>
Gabriel Amato Bruno de Lima	Mestre em História <a href="http://lattes.cnpq.br/5827808063901081">http://lattes.cnpq.br/5827808063901081</a>
Igor Alves dos Santos igor.alves@ifsuldeminas.edu.br	Mestre em Letras <a href="http://lattes.cnpq.br/2688510172389156">http://lattes.cnpq.br/2688510172389156</a>
João Francisco Malachias Marques jaoofrancisco.marques@ifsuldeminas.edu.br	Mestre em Engenharia Mecânica <a href="http://lattes.cnpq.br/7250974183247298">http://lattes.cnpq.br/7250974183247298</a>
Leiziane Neves de Azara leiziane.azara@ifsuldeminas.edu.br	Mestre em Administração Pública <a href="http://lattes.cnpq.br/7738944363035208">http://lattes.cnpq.br/7738944363035208</a>
Leonardo de Souza leonardo.desouza@ifsuldeminas.edu.br	Especialista no ensino em Língua Portuguesa/ Inglês <a href="http://lattes.cnpq.br/4345576401024979">http://lattes.cnpq.br/4345576401024979</a>
Lourdes Aparecida Ribeiro lourdes.ribeiro@ifsuldeminas.edu.br	Doutora em Ciência e Engenharia de Materiais <a href="http://lattes.cnpq.br/6138147875957382">http://lattes.cnpq.br/6138147875957382</a>
Luciane de Castro Quintiliano luciane.quintiliano@ifsuldeminas.edu.br	Doutora em Educação <a href="http://lattes.cnpq.br/4150797866554328">http://lattes.cnpq.br/4150797866554328</a>
Márcia Aparecida de Paiva Silva marcia.silva@ifsuldeminas.edu.br	Mestre em Economia Aplicada <a href="http://lattes.cnpq.br/6834241888579290">http://lattes.cnpq.br/6834241888579290</a>
Marcia Sibeles Lisboa Tavares	Especialização em Atividades Motoras

marcia.tavares@ifsuldeminas.edu.br	<a href="http://lattes.cnpq.br/8649347000731473">http://lattes.cnpq.br/8649347000731473</a>
Renato Saldanha Bastos renato.bastos@ifsuldeminas.edu.br	Doutor em Química <a href="http://lattes.cnpq.br/1114861579638044">http://lattes.cnpq.br/1114861579638044</a>
Rogério Barros de Paiva rogeriobarros.paiva@ifsuldeminas.edu.br	Mestre em Administração <a href="http://lattes.cnpq.br/8090320892182103">http://lattes.cnpq.br/8090320892182103</a>
Sebastião Mauro Filho sebastiao.filho@ifsuldeminas.edu.br	Doutor em Física <a href="http://lattes.cnpq.br/7297478774861449">http://lattes.cnpq.br/7297478774861449</a>
Solange Moreira Dias de Lima solange.lima@ifsuldeminas.edu.br	Mestre em Administração <a href="http://lattes.cnpq.br/0977400880299694">http://lattes.cnpq.br/0977400880299694</a>
Tiago Rocha Melo tiago.melo@ifsuldeminas.edu.br	Mestre em Engenharia Mecânica <a href="http://lattes.cnpq.br/9389032773031803">http://lattes.cnpq.br/9389032773031803</a>

## 22. Corpo Administrativo

O quadro de técnicos administrativos do Campus Avançado Três Corações é composto pelos seguintes profissionais (Quadro 18):

Quadro 18 - Pessoal Técnico Administrativo do Campus

<b>Pessoal Técnico Administrativo</b>			
<b>Servidores (as)</b>	<b>Titulação</b>	<b>Regime de Trabalho</b>	<b>Sector de Atuação</b>
Aline Cardona	Tecnóloga em Agronegócios	40h – Ex. Provisório	Acompanhamento de Alunos
Anne Caroline Bastos Bueno	Mestre em Ciências da Linguagem	40h - Efetivo	Técnica em Assuntos Educacionais
Bruno Weber Ribeiro	Bacharel em Contabilidade	40h-Efetivo	Licitação/Patrimônio
Cláudia Resende	Especialista em Letras	40h- Efetivo	Biblioteca
Evandro Gabriel Leal	Licenciatura em Biologia	Cedido pela Prefeitura	Secretaria
Fernanda Lasneaux Pereira Ribeiro	Administração	40h - Efetivo	Assistente em Administração

Francisco Vítor de Paula	Especialista em Metodologia de Ensino	DE	Direção Geral
Geordana Maria dos Santos	Especialista	40h – Contratado	Interprete de LIBRAS
Hermíla Resende Santos	Ensino Médio	40h - Efetivo	Registro Acadêmico
Luís Fernando Toledo	Bacharel em Administração	Cedido pela Prefeitura Municipal	Licitação/Patrimônio/ Almojarifado
Maira Figueiredo	Mestre	40h – Efetivo	Assistente Social
Marcos Antônio dos Santos	Licenciatura Plena em Ciências Biológicas	Cedido pela Prefeitura Municipal	Licitação/compras
Maria Aparecida Brito Santos	Mestre em Ciência, Tecnologia e Sociedade	40h - Efetivo	Biblioteca
Nadia Oliveira da Rosa Juzinskas	Mestre	40h – Ex. Provisório	Assistente Social
Olímpio Augusto Carvalho Branquinho	Ensino Médio	40h - Efetivo	Registro Acadêmico
Sônia Aparecida de Souza	Especialista em Psicopedagogia e Supervisão Escolar	Cedida pela prefeitura	Setor Pedagógico
Virgínia Castro	Pós-Graduação em Recursos Humanos	40h – Efetivo	Licitação/Patrimônio
Vivian Pala Ribeiro	Especialista em Gestão Estratégica de Capital Humano	40h – Efetivo	Registro Acadêmico
Wanderley Fajardo Pereira	Esp. História Moderna e Contemporânea e Metodologia	40h - Efetivo	Direção Administrativa
William Sena de Freitas	Pós-graduado em Libras e Bacharel em Letras/Libras (UFSC)	40h - Efetivo	Letras/LIBRAS

Wilson de Cássio Couto	Bacharel em Ciências Contábeis e História	Cedido pela Prefeitura	CIEC
------------------------	---	------------------------	------

### 23. INFRAESTRUTURA

Atualmente, o IFSULDEMINAS atua em diversos níveis: médio, técnico, graduação e pós-graduação, em 27 diferentes áreas. O objetivo é ampliar o acesso ao ensino profissionalizante nos 178 municípios de abrangência, beneficiando 3,5 milhões de pessoas, direta ou indiretamente.

Com a implantação do Campus Avançado Três Corações estão sendo investidos recursos na aquisição e reforma de prédios próprios, com infraestrutura e equipamentos capazes de atender a demanda de alunos. Os laboratórios e toda a infraestrutura necessária, de um modo geral, estão sendo planejados para servirem como suporte aos cursos nas áreas dos eixos tecnológicos “controle e processos industriais”, “gestão em negócios”, “segurança”, “informação e comunicação” e “ambiente e saúde”. O projeto também prevê cursos de licenciatura em física e matemática.

O campus atualmente está dividido em três blocos: Pedagógico, Administrativo e Mecânica, com o seguinte uso: o Bloco Pedagógico: 9 salas de aula, 4 laboratórios de informática (com 30 máquinas cada), laboratório de enfermagem, sala especial de desenho, cantina, e áreas de apoio; no Bloco Administrativo 2 laboratórios pedagógicos, espaço maker, salas para Direção e administração, Biblioteca, Secretaria, Setor Pedagógico e o Bloco de Mecânica com a locação dos laboratórios de mecânica, cafeteria e sala dos professores.

No bloco de Mecânica, aproveitando o edifício existente, o espaço está subdividido dividido em:

- Laboratório de Hidropneumática: com duas bancadas didáticas: uma para montagem de circuitos eletrohidráulicos, e outra para montagem de circuitos eletropneumáticos;
- Laboratório de Metalografia e Ensaio não Destrutivos: dispendo de cortadeira, embutidora, politrizes lixadeiras e microscópio;
- Laboratório de Soldagem e Ensaio Destrutivos: com simulador de solda MIG, máquinas de solda elétrica com eletrodo revestido, solda TIG, solda MIG, solda oxigás, cortador plasma, durômetros e máquina universal de ensaios;

- Laboratório de Usinagem e Ajustagem: dispendo de bancadas, morsas, prensa hidráulica (balancim), centro de usinagem CNC, tornos convencionais, torno didático CNC, plaina, furadeira fresadora e fresadora ferramenteira.

Em cada laboratório estão disponíveis as ferramentas necessárias para operação de cada equipamento.

No Laboratório de Mecânica há também dois fornos para tratamento térmico, um motor automotivo em corte, um penetrômetro, sistemas mecânicos e elementos de máquina em exposição, que possibilitam aos alunos a realização de diversas atividades práticas.

A seguir são apresentadas à vista aérea das instalações do Campus Avançado Três Corações (Figura 6), a imagem dos blocos pedagógicos e administrativos (Figura 7) e informações sobre a infraestrutura do Campus (Quadro 19).



*Figura 6 - Vista aérea das instalações do Campus Avançado Três Corações*

Fonte: Google (2013)



*Figura 7 - Blocos pedagógicos e administrativos*

Fonte: Elaborado pelos autores.

Quadro 19 - Caracterização do prédio do Campus Avançado Três Corações

<b>Ocupação total</b>	<b>Área total (m2)</b>	
Área total do Terreno	4.076,39	
Área Total Construída	3.372,66	
Área Construída Coberta	2.830,81	
Área Urbanizada	1.245,58	
<b>Tipos de utilização</b>	<b>Quantidade</b>	<b>Área total (m2)</b>
Sala de Direção	1	30
sala de Coordenação	1	30
Sala Professores	1	50
salas de Aula	17	850
Laboratórios	11	250
Sanitários	23	450
Pátio Coberto/Área de Lazer/Convivência	1	90
Setor de Atendimento/Secretaria	1	30
Praça Alimentação	1	80
Sala de Reuniões	1	40
Biblioteca	1	90
Sala do Setor Pedagógico	1	30
Salas Administrativas	10	250
Laboratório de Mecânica	1	450
Estacionamento	1	1.088,00

Fonte: Setor de Infraestrutura do Campus Avançado de Três Corações

### 23.1. Biblioteca, Instalações e Equipamentos

A biblioteca do Campus Avançado Três Corações faz parte do Sistema Integrado de Bibliotecas do IFSULDEMINAS (SIB-IFSULDEMINAS), obedecendo ao regimento de funcionamento (Resolução IFSULDEMINAS/CONSUP N° 016/2013) e política de formação e desenvolvimento de coleções (Resolução IFSULDEMINAS/CONSUP N° 031/2014). Possui 156 m<sup>2</sup> de espaço físico, dividido em:



Quadro 20 - Estrutura da Biblioteca

Destino	Tamanho	Capacidade
Área de estudos	84 m <sup>2</sup>	60 assentos
Área para acesso à internet	20 m <sup>2</sup>	10 computadores
Área para acervo	30 m <sup>2</sup>	1.300 exemplares impressos (aprox..)
Área de referência e atendimentos	22 m	2 (dois) servidores

Fonte: Biblioteca do Campus

Todo o espaço da biblioteca possui wireless, o que permite que os usuários usem notebooks e ou smartphones pessoais. Atualmente o acervo constitui-se de 366 títulos e 1300 exemplares impressos (aproximadamente). Os serviços e acervo estão informatizados e integrados pelo software Pergamum.

Além do acervo impresso, a biblioteca conta com acesso ao Portal Capes de Periódicos e com plataforma de livros digitais “Minha Biblioteca”. A Plataforma digital “Minha Biblioteca” permite acesso remoto e multiusuário à aproximadamente 6.500 mil títulos relacionados às áreas: ciências biológicas, ciências exatas, ciências sociais, ciências humanas, ciências agrárias; linguística, letras e artes; engenharias e multidisciplinar.

Quanto aos recursos humanos, a biblioteca conta com uma bibliotecária documentalista e dois auxiliares de biblioteca, o que permite o seu funcionamento em 15 (quinze) horas diárias ininterruptas de segunda a sexta feira, atendendo a comunidade interna (discentes, docentes e técnicos administrativos) e comunidade externa (público geral).

A biblioteca também desenvolve atividades que incentivam e contribuem com o processo de formação do leitor-pesquisador e a democratização do acesso à informação.

## 23.2. Laboratórios

O Campus Avançado Três Corações ocupa um terreno de 4112,50 m<sup>2</sup>, com uma área construída de 2866,92 m<sup>2</sup>. São 19 salas de aula, sendo 4 laboratórios de informática com 30 máquinas cada um, 1 laboratório de enfermagem e 1 sala de desenho técnico. Para atendimento ao curso de mecânica existem: Laboratório de usinagem; Laboratório de Soldagem; Laboratório de Hidráulica, Pneumática e automação; Laboratório de Ensaio de Materiais e Metalografia; Laboratório de Máquina e Motores; Laboratório de Metrologia.

Um dos laboratórios de informática (30 estações de trabalho) está equipado com

software de CAD (desenho auxiliado por computador, Autocad 2016) e CAM (Manufatura auxiliada por computador). Dispõe também de espaço para sala de professores, coordenações, secretaria, setor pedagógico e direção.

## **24 INFRAESTRUTURA DO POLO**

Os polos de apoio presencial deverão estar estruturadas com infraestrutura física e tecnológica, laboratórios de informática, ambientes pedagógicos, recursos humanos e acervo bibliográfico físico e/ou digital adequados ao curso ofertado, e, quando for o caso, laboratórios específicos físicos ou móveis necessários para o desenvolvimento das fases presenciais dos cursos.

## **25. CERTIFICADOS E DIPLOMAS**

O IFSULDEMINAS expedirá diploma de Técnico em Comércio, do tipo subsequente, aos que concluírem todas as exigências do curso de acordo com a legislação em vigor. A Diplomação na Educação Profissional Técnica, efetivar-se-á somente após o cumprimento e aprovação em todos os componentes da matriz curricular estabelecida neste projeto pedagógico do curso. A colação de grau no IFSULDEMINAS é obrigatória, conforme o cerimonial dos campi, com data prevista no Calendário Escolar.

## **26. CONSIDERAÇÕES FINAIS**

Os casos não previstos neste Projeto Pedagógico ou nos regulamentos internos e externos do IFSULDEMINAS serão resolvidos pelo Colegiado do curso e/ou CADEM, com auxílio da Supervisão Pedagógica. Uma nova revisão deste documento poderá ser realizada no prazo de 2 (dois) anos, ou a qualquer tempo em que o colegiado do curso deliberar, respeitadas as diretrizes propostas no Capítulo II da Resolução 073/2015 do IFSULDEMINAS e das legislações vigentes.

## 27. REFERÊNCIAS BIBLIOGRÁFICAS

BRASIL. **Constituição da República Federativa do Brasil de 1988**. Disponível em: <[http://www.planalto.gov.br/ccivil\\_03/constituicao/constituicao.htm](http://www.planalto.gov.br/ccivil_03/constituicao/constituicao.htm)>. Acesso em 27 mai. 2019.

BRASIL. Decreto n. 5.154, de 23 jul. 2004. Regulamenta o § 2º do art. 36 e os arts. 39 a 41 da Lei n. 9.394, de 20 de dezembro de 1996. **Diário Oficial [da] República Federativa do Brasil**, Poder Executivo, Brasília, DF, 26 jul. 2004. Brasília, 2004.

BRASIL. Decreto Nº 5.626 de 22 dezembro de 2005. Regulamenta a Lei no 10.436, de 24 de abril de 2002, que dispõe sobre a Língua Brasileira de Sinais - Libras, e o art. 18 da Lei no 10.098, de 19 de dezembro de 2000. **Diário Oficial [da] República Federativa do Brasil**, Poder Executivo, Brasília, DF, 23 dez. 2015.

BRASIL. Lei nº 9.394 de 20 de dezembro de 1996. Estabelece as diretrizes e bases da educação nacional. **Diário Oficial [da] República Federativa do Brasil**, Poder Executivo, Brasília, DF, 23 dez. 1996.

BRASIL. **Lei Nº 11.892/2008, de 29 de dezembro de 2008**. Institui a Rede Federal de Educação Profissional, Científica e Tecnológica, cria os Institutos Federais de Educação, Ciência e Tecnologia, e dá outras providências. Disponível em: <[http://www.planalto.gov.br/ccivil\\_03/\\_ato2007-2010/2008/lei/111892.htm](http://www.planalto.gov.br/ccivil_03/_ato2007-2010/2008/lei/111892.htm)>. Acesso em: 21 mai. 2019.

BRASIL. Ministério da Educação (MEC). Secretaria de Educação Profissional e Tecnológica (SETEC). **Catálogo Nacional de Cursos Técnicos**. 3. ed. Brasília, 2016. Disponível em: <[http://portal.mec.gov.br/index.php?option=com\\_docman&view=download&alias=41271-cnct-3-edicao-pdf&category\\_slug=maio-2016-pdf&Itemid=30192](http://portal.mec.gov.br/index.php?option=com_docman&view=download&alias=41271-cnct-3-edicao-pdf&category_slug=maio-2016-pdf&Itemid=30192)>. Acesso em: 07 jul. 2018.

BRASIL. **Portaria MEC nº 646, de 14 de maio de 1997**. Regulamenta a implantação do disposto nos artigos nº 39 a 42 da Lei nº 9.394/96 e no Decreto nº 2.208/97 e dá outras providências.

BRASIL. **Portaria MEC nº 817, de 13 de agosto de 2015**. Dispõe sobre a oferta da Bolsa-Formação no âmbito do Programa Nacional de Acesso ao Ensino Técnico e Emprego - Pronatec de que trata a Lei nº 12.513, de 26 de outubro de 2011, e dá outras providências.

BRASIL. **Resolução n. 02/2001, de 14 de setembro de 2001**. Institui Diretrizes Nacionais para a Educação Especial na Educação Básica.

BRASIL. **Resolução CNE/CEB Nº 2/2012, de 15 de Junho de 2012**. Estabelece as Diretrizes Curriculares Nacionais para a Educação Ambiental. Disponível em: <<http://pactoensinomedio.mec.gov.br>> acesso em 10 de Março de 2015.

BRASIL. **Resolução CNE/CEB Nº 06/2012, de 20 de setembro de 2012**. Define Diretrizes Curriculares Nacionais para a Educação Profissional Técnica de Nível Médio.

FRIGOTTO, G. **Ensino Médio e Técnico profissional: disputa de concepções e precariedade**. São Paulo, Jornal Le Monde Diplomatique Brasl. Ano 6, nº 68, março de 2013, p.28-29.

GOOGLE. Vista aérea Campus Avançado Três Corações. **Google Maps**. Acesso em Jan/2013.

INSTITUTO BRASILEIRO DE GEOGRAFIA E ESTATÍSTICA – IBGE. **Cidades:** Três Corações - Estatísticas do Cadastro Central de Empresas. Rio de Janeiro: IBGE, 2017b. Disponível em: <<http://cidades.ibge.gov.br/xtras/temas.php?lang=&codmun=316930&idtema=155&search=minas-gerais|tres-coracoes|estatisticas-do-cadastro-central-de-empresas-2014>>. Acesso em: 24 mai. 2019.

INSTITUTO BRASILEIRO DE GEOGRAFIA E ESTATÍSTICA (IBGE). **Cidades.** Disponível em: <<https://cidades.ibge.gov.br/brasil/mg/tres-coracoes/panorama>>. Acesso em: 10 set. 2019.

INSTITUTO FEDERAL DE EDUCAÇÃO, CIÊNCIA E TECNOLOGIA DO SUL DE MINAS GERAIS. **Plano de Desenvolvimento Institucional/IFSULDEMINAS 2019-2023.** Disponível em: <<https://portal.ifsuldeminas.edu.br/images/materias2018/Outubro/11/diagramacao-pdi-compressed.pdf>>. Acesso em: 14 set. 2019.

INSTITUTO FEDERAL DE EDUCAÇÃO, CIÊNCIA E TECNOLOGIA DO SUL DE MINAS GERAIS. **Resolução IFSULDEMINAS/CONSUP N° 005/2017, de 27 de março de 2017.** Dispõe sobre a criação do curso Técnico em Comércio Subsequente – Campus Avançado Três Corações. Disponível em: <<https://portal.tco.ifsuldeminas.edu.br/images/cursos/comerciosubsequente.pdf>>. Acesso em: 14 set. 2019.

INSTITUTO FEDERAL DE EDUCAÇÃO, CIÊNCIA E TECNOLOGIA DO SUL DE MINAS GERAIS. **Resolução N° 009/2014, de 13 de Março de 2014.** Dispõe sobre a aprovação da alteração da Resolução 057/2011 que trata da Instrução Normativa para a abertura de novos Cursos nos câmpus do IFSULDEMINAS. Disponível em: <<http://www.ifsuldeminas.edu.br/index.php/pt/component/content/article/14-conselho-superior/2960-resolucoes-2014>> acesso em 27 de Março de 2015.

INSTITUTO FEDERAL DE EDUCAÇÃO, CIÊNCIA E TECNOLOGIA DO SUL DE MINAS GERAIS. **Resolução IFSULDEMINAS/CONSUP N° 016/2013, de 29 de abril de 2013.** Dispõe sobre a aprovação do Regimento do Sistema de Bibliotecas - SIB, do IFSULDEMINAS. Disponível em: <[https://portal.ifsuldeminas.edu.br/images/PDFs/Conselho\\_Superior\\_/resolucoes/2013/resolucoesdenovo/16.pdf](https://portal.ifsuldeminas.edu.br/images/PDFs/Conselho_Superior_/resolucoes/2013/resolucoesdenovo/16.pdf)>. Acesso em: 22 mai. 2019.

INSTITUTO FEDERAL DE EDUCAÇÃO, CIÊNCIA E TECNOLOGIA DO SUL DE MINAS GERAIS. **Resolução n° 030 de 19 de julho de 2012.** Dispõe sobre a aprovação do Regimento do Núcleo de Apoio às Pessoas com Necessidades Especiais – NAPNE do IFSULDEMINAS. Disponível em: <[https://portal.ifsuldeminas.edu.br/images/PDFs/proen/CEPE/Legislacao\\_e\\_Normatizacoes/Resolucoes\\_CONSUP\\_por\\_assunto/Discentes\\_Resol\\_CONSUP/3\\_-\\_REGIMENTO\\_NAPNE\\_Resolucao.030\\_-\\_2012.pdf](https://portal.ifsuldeminas.edu.br/images/PDFs/proen/CEPE/Legislacao_e_Normatizacoes/Resolucoes_CONSUP_por_assunto/Discentes_Resol_CONSUP/3_-_REGIMENTO_NAPNE_Resolucao.030_-_2012.pdf)>. Acesso em: 03 de jul. de 2018.

INSTITUTO FEDERAL DE EDUCAÇÃO, CIÊNCIA E TECNOLOGIA DO SUL DE MINAS GERAIS. **Resolução IFSULDEMINAS/CONSUP N° 031/2014, de 30 de abril de 2014.** Dispõe sobre a aprovação da Política de Formação e Desenvolvimento de Coleções das Bibliotecas do IFSULDEMINAS. Disponível em: <[https://portal.ifsuldeminas.edu.br/images/PDFs/proen/CEPE/Legislacao\\_e\\_Normatizacoes/Resolucoes\\_CONSUP\\_por\\_assunto/PRONATEC\\_MONITOR\\_BIBLIOT\\_MOBILID\\_RESOL\\_CONSUP/6\\_-\\_FORMACAO\\_COLECAO\\_BIBLIOTECA\\_-\\_Resolucao\\_CONSUP\\_.031\\_-\\_2014.pdf](https://portal.ifsuldeminas.edu.br/images/PDFs/proen/CEPE/Legislacao_e_Normatizacoes/Resolucoes_CONSUP_por_assunto/PRONATEC_MONITOR_BIBLIOT_MOBILID_RESOL_CONSUP/6_-_FORMACAO_COLECAO_BIBLIOTECA_-_Resolucao_CONSUP_.031_-_2014.pdf)>. Acesso em: 24 mai. 2019.

INSTITUTO FEDERAL DE EDUCAÇÃO, CIÊNCIA E TECNOLOGIA DO SUL DE MINAS GERAIS. **Resolução IFSULDEMINAS/CONSUP N° 033/2014, de 30 de abril de 2014.** Dispõe sobre a aprovação do Regimento Internodo Colegiado de Cursos Técnicos do IFSULDEMINAS. Disponível em: <[https://portal.ifsuldeminas.edu.br/images/PDFs/Conselho\\_Superior\\_/resolucoes/2014/Resolucao.033.2014.Regimento\\_do\\_Colegiado\\_de\\_Cursos\\_Tecnicos.pdf](https://portal.ifsuldeminas.edu.br/images/PDFs/Conselho_Superior_/resolucoes/2014/Resolucao.033.2014.Regimento_do_Colegiado_de_Cursos_Tecnicos.pdf)>. Acesso em: 14 set. 2019.

INSTITUTO FEDERAL DE EDUCAÇÃO, CIÊNCIA E TECNOLOGIA DO SUL DE MINAS GERAIS. **Resolução n° 055/2018 de 22 de agosto de 2018.** Dispõe sobre a aprovação das Normas Acadêmicas de Cursos da Educação Técnica Profissional de Nível Médio na Educação a Distância.

INSTITUTO FEDERAL DE EDUCAÇÃO, CIÊNCIA E TECNOLOGIA DO SUL DE MINAS GERAIS. **Resolução IFSULDEMINAS/CONSUP N° 073/2015, de 17 de dezembro de 2015.** Dispõe sobre a aprovação das Normas Acadêmicas dos Cursos Subsequentes da Educação Técnica Profissional de Nível Médio. Disponível em: <[https://portal.ifsuldeminas.edu.br/images/PDFs/Conselho\\_Superior\\_/resolucoes/2015/58-100/Resolucao.073.2015.pdf](https://portal.ifsuldeminas.edu.br/images/PDFs/Conselho_Superior_/resolucoes/2015/58-100/Resolucao.073.2015.pdf)>. Acesso em: 14 set. 2019.

INSTITUTO FEDERAL DE EDUCAÇÃO, CIÊNCIA E TECNOLOGIA DO SUL DE MINAS GERAIS. **Resolução N° 102/2013, de 16 de Dezembro de 2013.** Dispõe sobre a aprovação das Diretrizes de Educação Inclusiva do IFSULDEMINAS. Disponível em: <<http://www.ifsuldeminas.edu.br/00-arquivos/2014/07janeiro-resolucoes/resolucao102.pdf>> acesso em 18 de Março de 2014.

LUCKESI, C. C. **Avaliação da aprendizagem escolar: estudos e proposições.** 22. ed. São Paulo: Cortez, 2011.

SECRETARIA DE ESTADO DE MINAS GERAIS. Disponível em: <<http://www.turismo.mg.gov.br/circuitos-turisticos/lista-de-circuitos/989-circuito-turistico-das-aguas->>. Acesso em: 28 de mar. de 2015.

SISTEMA **Pergamum.** Curitiba: PUC/PR, 2018. Disponível em: <<https://biblioteca.ifsuldeminas.edu.br/biblioteca/index.php>>. Acesso em 04 jul. 2018.

#### Sites:

<http://www.mec.gov.br/>

<http://www.ifsuldeminas.edu.br/>

<http://www.trescoracoes.mg.gov.br/>