



Ministério da Educação
Secretaria de Educação Profissional e Tecnológica
Instituto Federal de Educação, Ciência e Tecnologia do Sul de Minas Gerais
IFSULDEMINAS

RESOLUCAO Nº24/2023/CAMEN/IFSULDEMINAS

23 de novembro de 2023

Dispõe sobre a aprovação da alteração do Projeto Pedagógico do Curso Técnico Informática Integrado ao Ensino Médio do IFSULDEMINAS - Campus Poços de Caldas, aprovada em 01 de novembro de 2023.

A presidente da Câmara de Ensino - CAMEN do Instituto Federal de Educação, Ciência e Tecnologia do Sul de Minas Gerais, professora Márcia Rodrigues Machado, nomeada pela portaria Nº 1.236, publicado no DOU de 04.09.2020, seção 2, página 22 e em conformidade com a Lei 11.892/2008, no uso de suas atribuições legais e regimentais, **RESOLVE**:

Art. 1º Aprovar a alteração do Projeto Pedagógico do Curso (PPC) Técnico em Informática Integrado ao Ensino Médio do Instituto Federal de Educação, Ciência e Tecnologia do Sul de Minas Gerais - Campus Poços de Caldas.

Art. 2º Atualizar a Resolução CONSUP Nº 133/2019.

Art. 3º Esta Resolução entra em vigor em 01 de novembro de 2023.

Márcia Rodrigues Machado

Presidente da Câmara de Ensino

IFSULDEMINAS

Documentos Anexados:

- **Anexo #1.** PPC Técnico em Informática Integrado ao Ensino Médio (anexado em 23/11/2023 15:59:54)

Documento assinado eletronicamente por:

- **Marcia Rodrigues Machado, DIRETORA DE ENSINO - CD3 - IFSULDEMINAS - DE**, em 23/11/2023 16:00:38.

Este documento foi emitido pelo SUAP em 22/11/2023. Para comprovar sua autenticidade, faça a leitura do QRCode ao lado ou acesse <https://suap.ifsuldeminas.edu.br/autenticar-documento/> e forneça os dados abaixo:

Código Verificador: 407818

Código de Autenticação: b4edb1bea5



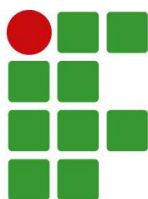

**INSTITUTO
FEDERAL**

Sul de Minas Gerais

Campus
Poços de Caldas

**PROJETO PEDAGÓGICO DO CURSO
TÉCNICO EM INFORMÁTICA INTEGRADO AO
ENSINO MÉDIO**

Poços de Caldas - MG

2023

GOVERNO FEDERAL

MINISTÉRIO DA EDUCAÇÃO

**INSTITUTO FEDERAL DE EDUCAÇÃO, CIÊNCIA E TECNOLOGIA
DO SUL DE MINAS GERAIS**

PRESIDENTE DA REPÚBLICA

Luiz Inácio Lula da Silva

MINISTRO DA EDUCAÇÃO

Camilo Santana

SECRETÁRIO DE EDUCAÇÃO PROFISSIONAL E TECNOLÓGICA

Getúlio Marques Ferreira

REITOR DO IFSULDEMINAS

Cléber Ávila Barbosa

PRÓ-REITOR DE ADMINISTRAÇÃO

Honório José de Moraes Neto

PRÓ-REITOR DE GESTÃO DE PESSOAS

Clayton Silva Mendes

PRÓ-REITOR DE ENSINO

Luiz Carlos Dias da Rocha

PRÓ-REITORA DE EXTENSÃO

Elisângela Silva

PRÓ-REITOR DE PESQUISA, PÓS-GRADUAÇÃO E INOVAÇÃO

Carlos Henrique Rodrigues Reinato

CONSELHO SUPERIOR

Presidente

Cléber Ávila Barbosa

Representantes dos Diretores-gerais dos Campi

Luiz Flávio Reis Fernandes, Aline Manke Nachtigall, Renato Aparecido de Souza, Juliano de Souza Caliari, Rafael Felipe Coelho Neves, Alexandre Fieno da Silva, João Olympio de Araújo Neto e Carlos José dos Santos.

Representante do Ministério da Educação

Silmário Batista dos Santos

Representantes do Corpo Docente

João Paulo Rezende, Luciano Pereira Carvalho, Márcio Maltarolli Quidá, Rodrigo Cardoso Soares de Araújo, Thiago Caproni Tavares, Carlos Alberto de Albuquerque e Andresa Fabiana Batista Guimarães

Representantes do Corpo Técnico Administrativo

João Paulo Espedito Mariano, Giuliano Manoel Ribeiro do Vale, Jonathan Ribeiro de Araújo, Dorival Alves Neto, Paula Costa Monteiro, Nelson de Lima Damião, Willian Roger, Martinho Moreira, João Paulo Junqueira Geovanini, Olimpio Augusto Carvalho Branquinho

Representantes do Corpo Discente

Italo Augusto Calisto do Nascimento, Leonardo Fragoso de Mello, Fernanda Flório Costa, Roneilton Gonçalves Rodrigues, Débora Karolina Corrêa, Hiago Augusto Felix, Danilo Gabriel Gaioso da Silva e Kaylaine Aparecida Oliveira Barra

Representantes dos Egressos

Igor Corsini, Keniara Aparecida Vilas Boas, Jorge Vanderlei da Silva, Rafaele Cristina Vicente da Silva, Otavio Pereira dos Santos, Bernardo Sant' Anna Costa, Adriano Carlos de Oliveira e Hellena Damas Menegucci

Representantes das Entidades Patronais

Alexandre Magno e Jorge Florêncio Ribeiro Neto

Representantes das Entidades dos Trabalhadores

Teovaldo José Aparecido e Leticia Osório Bustamante

Representantes do Setor Público ou Estatais

Rosiel de Lima e Cícero Barbosa

Representantes Sindicais

Rafael Martins Neves

Membros Natos

Rômulo Eduardo Bernardes da Silva, Sérgio Pedini e Marcelo Bregagnoli

DIRETORES-GERAIS DOS CAMPI

Campus Inconfidentes

Luiz Flávio Reis Fernandes

Campus Machado

Aline Manke Nachtigall

Campus Muzambinho

Renato Aparecido de Souza

Campus Passos

Juliano de Souza Caliarí

Campus Poços de Caldas

Rafael Felipe Coelho Neves

Campus Pouso Alegre

Alexandre Fieno da Silva

Campus Avançado Carmo de Minas

João Olympio de Araújo Neto

Campus Avançado Três Corações

Carlos José dos Santos

SUMÁRIO

1. DADOS DA INSTITUIÇÃO.....	6
1.1 IFSULDEMINAS – Reitoria.....	6
1.2 Entidade Mantenedora.....	6
1.3 IFSULDEMINAS – Campus Poços de Caldas.....	7
2. DADOS GERAIS DO CURSO.....	7
3. HISTÓRICO DO IFSULDEMINAS.....	8
4. CARACTERIZAÇÃO INSTITUCIONAL DO CAMPUS.....	9
5. APRESENTAÇÃO DO CURSO.....	12
6. JUSTIFICATIVA.....	13
7. OBJETIVOS DO CURSO.....	15
7.1 Objetivo Geral.....	15
7.2 Objetivos Específicos.....	15
8. FORMAS DE ACESSO.....	17
8.1 Matrícula e Rematrícula.....	17
9. PERFIL PROFISSIONAL DE CONCLUSÃO E ÁREAS DE ATUAÇÃO.....	18
10. ORGANIZAÇÃO CURRICULAR.....	20
10.1 Matriz Curricular.....	24
10.1.1 Primeiro Semestre.....	24
10.1.2 Segundo Semestre.....	25
10.1.3 Terceiro Semestre.....	26
10.1.4 Quarto Semestre.....	27
10.1.5 Quinto Semestre.....	28
10.1.6 Sexto Semestre.....	29
10.1.7 Matriz Completa.....	30
11. EMENTÁRIOS.....	31
11.1 1º Semestre.....	31
11.2 2º Semestre.....	41
11.3 3º Semestre.....	50
11.4 4º Semestre.....	59
11.5 5º Semestre.....	69
11.6 6º Semestre.....	78
11.7 Optativas.....	88
12. METODOLOGIA.....	145
13. SISTEMA DE AVALIAÇÃO DO PROCESSO DE ENSINO E APRENDIZAGEM.....	148
14. SISTEMA DE AVALIAÇÃO DO PROJETO PEDAGÓGICO DE CURSO.....	149
15. APOIO AO DISCENTE.....	150
15.1. Atendimento a pessoas com Deficiência ou com Transtornos Globais.....	152
15.2 Representação Estudantil.....	153

15.3. Orientações Sobre Inclusão de Alunos com Deficiência, Transtornos Globais do Desenvolvimento e Altas Habilidades/Superdotação.....	153
16. ATIVIDADES DE TUTORIA EAD.....	155
17. TECNOLOGIAS DA INFORMAÇÃO E COMUNICAÇÃO – TICs – NO PROCESSO ENSINO APRENDIZAGEM.....	156
18. CORPO DOCENTE E ADMINISTRATIVO.....	156
18.1 Corpo Administrativo.....	156
18.2 Corpo Docente.....	160
19. INFRAESTRUTURA.....	164
20. CERTIFICADOS E DIPLOMAS.....	165
21. REFERÊNCIAS.....	166

1. DADOS DA INSTITUIÇÃO

1.1 IFSULDEMINAS – Reitoria

Nome do Instituto	Instituto Federal de Educação Ciência e Tecnologia do Sul de Minas Gerais
CNPJ	10.648.539/0001-05
Nome do Dirigente	Cleber Avila Barbosa
Endereço da Reitoria	Av. Vicente Simões, 1.111
Bairro	Nova Pousa Alegre
Cidade	Pouso Alegre
UF	Minas Gerais
CEP	37553-465
DDD/Telefone	(35)3449-6150
E-mail	reitoria@ifsulde Minas.edu.br

1.2 Entidade Mantenedora

Nome da Entidade	Secretaria de Educação Profissional e Tecnológica–SETEC
CNPJ	00.394.445/0532-13
Nome do Dirigente	Getúlio Marques Ferreira
Endereço	Esplanada dos Ministérios Bloco 1, 4o andar – Ed. sede
Bairro	Asa Norte
Cidade	Brasília
UF	Distrito Federal
CEP	70047-902
DDD/Telefone	(61) 2022-8597
E-mail	setec@mec.gov.br

1.3 IFSULDEMINAS – Campus Poços de Caldas

Nome do campus ofertante: Instituto Federal do Sul de Minas Gerais – Campus Poços de Caldas			
CNPJ: 10.648.539/0009-62			
Nome do Dirigente: Rafael Felipe Coelho Neves			
Endereço: Rua Dirce Pereira Rosa, 300			Bairro: Jardim Esperança
Cidade: Poços de Caldas	UF MG	CEP 37713-100	DDD/Telefone : (35)3697 4950
e-mail	rafael.neves@ifsuldeminas.edu.br		

2. DADOS GERAIS DO CURSO

Nome do Curso	Técnico em Informática Integrado ao Ensino Médio
Modalidade	Presencial (16,7% da Carga Horária Diária à Distância)
Eixo Tecnológico	Informação e Comunicação
Local de funcionamento	Instituto Federal de Educação, Ciência e Tecnologia do Sul de Minas Gerais – IFSULDEMINAS - Campus Poços de Caldas
Ano de implantação	2013
Habilitação	Técnico em Informática
Número de Vagas	35
Requisitos e forma de ingresso	Ter concluído o ensino fundamental e ter sido aprovado no processo seletivo institucional - vestibular
Duração do Curso	3 anos
Turno	Integral
Periodicidade de oferta	Anual
Carga horária total	3.200h

3. HISTÓRICO DO IFSULDEMINAS

O Instituto Federal do Sul de Minas - IFSULDEMINAS foi constituído pela Lei nº 11.892, de 29 de dezembro de 2008, que delimitou seus serviços educacionais dentre aqueles pertencentes à educação profissional, técnica de nível médio e superior, e estabeleceu sua finalidade de fortalecer o arranjo produtivo, social e cultural regional.

A instituição se organiza como autarquia educacional multicampi, com proposta orçamentária anual para cada campus e para a Reitoria, exceto no que diz respeito a pessoal, encargos sociais e benefícios ao servidor, os quais têm proposta unificada. Possui autonomia administrativa e pedagógica. Suas unidades físicas se distribuem no Sul de Minas Gerais da seguinte forma: Campus Inconfidentes; Campus Machado; Campus Muzambinho; Campus Passos; Campus Poços de Caldas; Campus Pouso Alegre; Campus Avançado Carmo de Minas; Campus Avançado Três Corações; e a Reitoria, localizada em Pouso Alegre.

A estrutura multicampi começou a constituir-se em 2008, quando a Lei 11.892/2008 transformou as Escolas Agrotécnicas Federais de Inconfidentes, Machado e Muzambinho em campus Inconfidentes, campus Machado e campus Muzambinho do IFSULDEMINAS, cuja Reitoria fica, desde então, em Pouso Alegre.

Em 2009, estes três *campi* iniciais lançaram polos de rede em Passos, Poços de Caldas e Pouso Alegre, os quais se converteram nos Campus Passos, Campus Poços de Caldas e Campus Pouso Alegre. Em 2013, foram criados os *campi* avançados Carmo de Minas e Três Corações. Ambos os *campi* avançados derivaram de polos de rede estabelecidos na região do circuito das águas mineiro, que fora protocolada no Ministério da Educação, em 2011, como região prioritária da expansão.

Compete aos *campi* prestar os serviços educacionais para as comunidades em que se inserem. A competência estruturante da Reitoria influencia a prestação educacional concreta no dia a dia dos *campi* e, para tanto, a mesma comporta cinco pró-reitorias: Pró-Reitoria de Ensino; Pró-Reitoria de Pesquisa, Pós-Graduação e Inovação; Pró-Reitoria de Extensão, Pró-Reitoria de Administração e Pró-Reitoria de Gestão de Pessoas.

As pró-reitorias são responsáveis pela estruturação de suas respectivas áreas. A Pró-Reitoria de Ensino, a Pró-Reitoria de Pesquisa, Pós-Graduação e Inovação e a Pró-Reitoria de Extensão concentram serviços de ensino, pesquisa científica e integração com a comunidade. As outras duas pró-reitorias concentram as competências de execução orçamentária, infraestrutura e monitoramento de desempenho.

4. CARACTERIZAÇÃO INSTITUCIONAL DO CAMPUS

A implantação do campus Poços de Caldas aconteceu em 2010, a partir da iniciativa municipal de transformar a unidade de ensino do Centro Tecnológico de Poços de Caldas, que oferecia cursos técnicos na modalidade subsequente em Meio Ambiente e Eletrotécnica e Automação Industrial, em uma unidade do Instituto Federal de Educação, Ciência e Tecnologia do Sul de Minas Gerais.

Dessa forma, foi assinado um Termo de Cooperação Técnica para o desenvolvimento de ações conjuntas entre o IFSULDEMINAS – Campus Machado – e o Município de Poços de Caldas, com a interveniência da Fundação de Apoio ao Desenvolvimento e Ensino de Machado para a oferta de cursos técnicos, tendo como alvo a comunidade de Poços de Caldas e região. Entretanto, o início da implementação do campus começou ao final de 2009.

Visando à otimização da manutenção do Centro Tecnológico, cujo suporte pedagógico e administrativo era então provido pelo Centro Federal de técnicos, foram iniciados diálogos junto à reitoria do IFSULDEMINAS com o intuito de federalizar o Centro Tecnológico de Poços de Caldas. Tinha-se a compreensão de que o pertencimento ao IFSULDEMINAS seria promissor, sobretudo, porque tal instituição está em consonância às diretrizes pedagógicas e políticas educacionais do Ministério da Educação, haja vista o plano de expansão da Educação Tecnológica no país, por meio de unidades federais.

Nesse contexto, no dia 27 de dezembro de 2010, o então presidente Luís Inácio Lula da Silva, em ato solene no Palácio do Planalto, em Brasília, inaugurou oficialmente o Campus Avançado Poços de Caldas, o qual estava vinculado ao Campus Machado, tendo em vista o processo de transição pelo qual a unidade recém criada deveria passar até se tornar definitivamente um campus. O primeiro processo seletivo aconteceu em outubro de 2010 para ingresso no primeiro semestre de 2011. Em 2011, o Campus Avançado foi elevado à condição

de campus, desvinculando-se do Campus Machado, mas, somente em abril de 2013, foi publicada a Portaria de funcionamento da unidade. Em janeiro de 2012, foi nomeado o primeiro Diretor-Geral pró-tempore da Instituição. Finalmente, no ano de 2014, foi concedida ao campus a UG - Unidade Gestora da instituição, o que proporcionou ao campus maior autonomia administrativa e financeira em relação à Reitoria.

Em franco processo de expansão, o Instituto Federal de Educação, Ciência e Tecnologia do Sul de Minas Gerais – Campus Poços de Caldas – funcionou, provisoriamente, à Rua Coronel Virgílio Silva, 1723, Vila Nova. Sua sede definitiva está localizada na Zona Sul da cidade e conta com estrutura para atender a mil e duzentos alunos, contando com o quantitativo de quarenta e cinco servidores técnicos administrativos e sessenta e quatro docentes.

A cidade de Poços de Caldas está localizada em Minas Gerais, estado com 586.528 Km² e dividido em 853 municípios, sendo caracterizado pela regionalização e diversidade de sua economia e recursos naturais. De acordo com o Instituto Brasileiro de Geografia e Estatística – IBGE (2019), a mesorregião do sul de Minas Gerais, onde está localizado o IFSULDEMINAS, é formada por dez microrregiões, 146 municípios e aproximadamente 2,5 milhões de habitantes. A microrregião do IFSULDEMINAS - Campus Poços de Caldas abrange e influencia diretamente os municípios de Albertina, Andradas, Bandeira do Sul, Botelhos, Caldas, Campestre, Ibitiúra de Minas, Jacutinga, Monte Sião, Ipuiuna, Poços de Caldas e Santa Rita de Caldas.

O município de Poços de Caldas apresenta a maior população da mesorregião Sul/Sudoeste, com 167.397 habitantes e área territorial de 546.958 km² (IBGE, 2019). Sua economia fundamenta-se primeiramente no setor de serviços, seguido pela indústria e por último a agropecuária, seguindo o mesmo padrão estadual e nacional. A Figura 1 apresenta os dados econômicos da cidade de Poços de Caldas segundo o IBGE (2019).



Figura 1: Dados econômicos de Poços de Caldas

Considerando o seu Índice de Desenvolvimento Humano – IDH – de 0,779 (PNUD, 2010) - 6º melhor de Minas Gerais, bem como a posição populacional e econômica privilegiada na região de que faz parte, a cidade de Poços de Caldas possui um cenário propício ao desenvolvimento bem-sucedido de atividades nos mais diferentes ramos.

No que tange ao âmbito educacional, especificamente quanto à educação básica, o município possui taxa de 97,7% de escolarização de 6 a 14 anos de idade (IBGE 2010). No IDEB, índice de 6,1 nos anos iniciais do ensino fundamental (IBGE 2015) e índice de 5 nos anos finais do ensino fundamental (IBGE 2015). No que tange ao ensino de nível técnico, estão instaladas na cidade cinco instituições de ordem privada, e, com relação ao ensino superior, a cidade conta com duas instituições presenciais privadas e duas públicas, sendo uma de natureza estadual e outra federal. Ademais, o Campus Poços de Caldas do IFSULDEMINAS oferece tanto cursos técnicos quanto superiores. Embora haja um número

considerável de instituições que oferecem cursos nos níveis técnico e superior no município, tendo em vista a demanda populacional da cidade e da região, tal quantitativo ainda não é capaz de suprir as necessidades educacionais de Poços de Caldas e região.

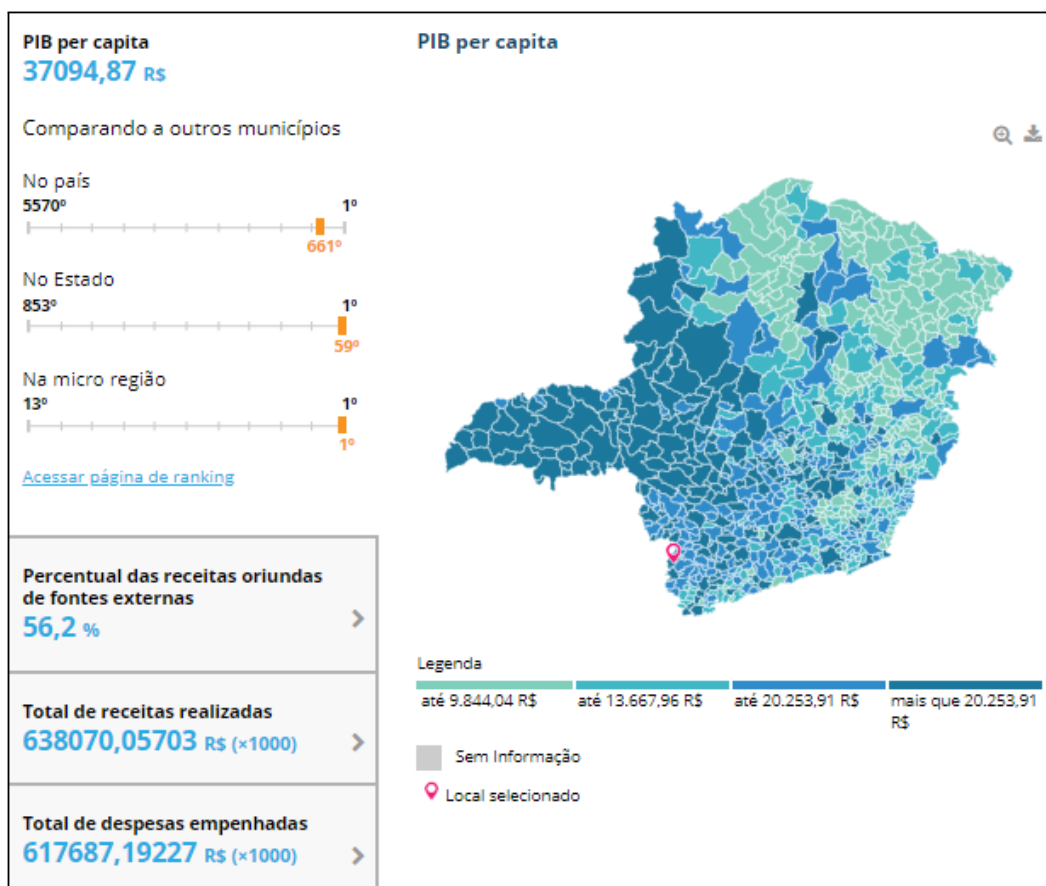
Além disso, ainda há falta de cursos em determinadas áreas do conhecimento, principalmente, no que se refere a cursos de tecnologia e licenciaturas. Atualmente, são ofertados, no município, apenas dois cursos superiores de tecnologia, oferecidos pelo campus Poços de Caldas, duas licenciaturas oferecidas também pelo campus e uma licenciatura oferecida por uma unidade da Universidade do Estado de Minas Gerais.

Considerando o cenário nacional relativo à expansão do ensino superior e do ensino técnico e a condição de Poços de Caldas frente a esse contexto, é imprescindível que a cidade disponha de instituições que ofereçam cursos de qualidade capazes de atender às necessidades e expectativas do mercado de trabalho, assim como às demandas da sociedade, em geral. É nessa perspectiva que se inserem as atividades do IFSULDEMINAS - Campus Poços de Caldas.

5. APRESENTAÇÃO DO CURSO

O Curso Técnico em Informática Integrado ao Ensino Médio, ofertado pelo Instituto Federal de Educação, Ciência e Tecnologia do Sul de Minas Gerais, Campus Poços de Caldas, está estruturado de forma a contemplar as competências gerais do Eixo Tecnológico Informação e Comunicação, conforme o Catálogo Nacional de Cursos Técnicos do Ministério da Educação (CNE/CEB nº 2/2020).

O curso busca viabilizar o projeto de vida profissional do estudante conforme os objetivos da Instituição e se propõe a formar um profissional que possa atender às necessidades do mundo do trabalho. A base de conhecimentos científicos e tecnológicos do curso é composta por educação básica, diversificada e educação profissional, perfazendo uma carga horária total de 3.200 horas, com duração de 3 anos em período integral.

A organização do curso visa ao acompanhamento das mudanças e avanços tecnológicos, promovendo a inter e a transdisciplinaridade, imprescindíveis para a compreensão do ambiente e de suas alterações, bem como promover a aplicação dos conhecimentos através de atividades práticas.

Como atividades práticas, poderão ser efetuadas visitas técnicas às empresas; participação em projetos junto a(s) empresa(s) junior(es) do campus, auxiliando atividades de pesquisa e extensão promovendo a interdisciplinaridade e o trabalho em equipe. Nessa direção, cabe destacar que as práticas profissionais irão proporcionar ao aluno a aplicação e ampliação dos conhecimentos adquiridos ao longo do curso, bem como a experiência real no mundo do trabalho.

6. JUSTIFICATIVA

A Informática tornou-se uma das áreas de atuação mais necessárias para o tratamento do grande volume de informações relevantes à humanidade. Os desafios da proteção, da conservação e manipulação dessas informações têm mobilizado governos, sociedade civil, empresas e a comunidade científica. Novas exigências computacionais vêm sendo criadas impulsionando os avanços recentes nos estudos, nas pesquisas e no desenvolvimento de tecnologias. Diante dos avanços tecnológicos, sabe-se que a informática passa a ser ferramenta imprescindível, sendo ela caracterizada como agente responsável pelo processo de transformação da nova sociedade da informação.

A natureza de serviços prestados por um sistema computacional varia em função das características das empresas, do seu ambiente de uso e do nível procurado para transformação dos sistemas manuais ou mecânicos de trabalho em ambientes informatizados. Os programas ou sistemas que organizam dados facilitam o fluxo de informações nos três setores econômicos, podendo-se também, vislumbrar áreas como a manutenção e instalação de computadores e comunicação de dados que se preocupam com a disseminação da informação.

Na vertente educacional, a escola é um espaço privilegiado para produzir conhecimentos, discutir questões éticas relativas à igualdade de direitos, à dignidade do ser humano e à solidariedade, aprender, apropriar e desenvolver tecnologias. Enfim, preparar o estudante a enfrentar o mundo atual com responsabilidade, reflexão e autonomia, ciente dos seus direitos e deveres; capaz de participar da construção de uma sociedade mais justa e ecologicamente equilibrada.

Nesse cenário, o Técnico em Informática é o profissional que tem por característica a capacidade de trabalho individual ou coletivo, de forma proativa, tanto com pessoas quanto com tecnologias disponíveis em seu meio. Possui conhecimento técnico, formação

tecnológica e capacidade de mobilização destes conhecimentos, para atuar no mundo do trabalho de forma criativa, ética e empreendedora.

Outro elemento essencial a se considerar na oferta de um curso é o contexto regional. Poços de Caldas e região são caracterizados pela modernização gerencial, pela abertura de novos mercados e pela crescente procura por mão de obra especializada na área de informática. Além disso, a cidade ocupa uma posição geográfica privilegiada na região sul do estado de Minas Gerais, sendo um grande pólo de desenvolvimento, apresentando um complexo industrial em franco desenvolvimento, um comércio em expansão, com grande número de lojas de pequeno e médio porte e diversificadas empresas prestadoras de serviços, além de ser um pólo turístico consolidado. Tudo isso acentua a oportunidade da criação de cursos técnicos na área.

No entanto, pensar somente em formar técnicos não basta, é preciso pensar em uma educação profissional fundamentada na integração, pois ela contribui para a formação omnilateral dos sujeitos, já que promove a inter-relação das dimensões fundamentais da vida – trabalho, ciência e cultura – que estruturam a prática social.

O trabalho, entendido como processo inerente da formação e da realização do homem, não é apenas a prática econômica de se ganhar a vida a partir da força de trabalho, mas antes, e principalmente, consiste na ação humana de interação com a realidade com vistas à satisfação de necessidades e à produção de liberdade.

Dessa forma, na perspectiva da integração entre trabalho, ciência e cultura, a profissionalização se opõe à mera formação para o mercado de trabalho, incorporando valores ético-políticos e conteúdos históricos e científicos que caracterizam a *práxis* humana. Disso resulta que formar profissionalmente transcende a preparação exclusiva para o exercício do trabalho, de modo a proporcionar a compreensão das dinâmicas sócio produtivas das sociedades modernas e também a habilitar os cidadãos para o exercício autônomo e crítico de profissões.

Sob tal ideário, a proposta do curso em questão busca a integração plena das atividades a serem desenvolvidas pelos estudantes, professores, técnicos educacionais, demais servidores e pela comunidade externa em conjunto à academia, visando à formação integral dos estudantes.

Cumprir salientar que o curso Técnico em Informática Integrado ao Ensino Médio, além de garantir ao Campus Poços de Caldas o cumprimento dos Artigos 6º e 7º Lei no

11.892 que institui a Rede de Educação Profissional, Científica e Tecnológica e cria os Institutos Federais de Educação Ciência e Tecnologia, bem como do Termo de Acordo de Metas e Compromissos assinado entre a SETEC/MEC e os Institutos de todo país, está em conformidade ao que dispõe a Resolução no 070/2017 do Conselho Superior – CONSUP, de 14 novembro de 2017, que versa sobre a aprovação da Instrução Normativa para a abertura de novos cursos nos *campi* do IFSULDEMINAS. O curso foi iniciado devido à necessidade verificada em Fóruns de caráter consultivo realizados em 2011 e 2013 com participação de representantes de diversos segmentos e da comunidade.

Salienta-se que o curso Técnico em Informática Integrado ao Ensino Médio, além de garantir ao campus Poços de Caldas o cumprimento das legislações vigentes na oferta de cursos técnicos, atende demandas do mundo de trabalho cada vez mais emergentes, em termos de oportunidades e postos de trabalho na área de Tecnologia da Informação. Uma delas é a procura cada vez mais intensa de profissionais para atender as expectativas da indústria 4.0, dentro das ações governamentais para aumentar o arcabouço de processos, metodologias e tecnologias que suportarão a atual revolução industrial (<http://www.industria40.gov.br/>). Ademais, o curso tem obtido elevada procura nos últimos vestibulares do IFSULDEMINAS, figurando entre os mais concorridos da instituição.

7. OBJETIVOS DO CURSO

7.1 Objetivo Geral

Formar profissionais-cidadãos técnicos em Informática com competência técnica, ética e política, capazes de realizar atividades de concepção, especificação, projeto, implementação, avaliação, suporte e manutenção de sistemas e de tecnologias de processamento e transmissão de dados e informações, incluindo hardware, software, aspectos organizacionais e humanos, visando as aplicações na produção de bens, serviços e conhecimentos.

7.2 Objetivos Específicos

Oferecer ao estudante subsídios teóricos, metodológicos e práticos para que o aluno possa:

- Consolidar e aprofundar os conhecimentos adquiridos no Ensino Fundamental, possibilitando o prosseguimento de estudos;
- Ter preparação básica para o trabalho e a cidadania para continuar aprendendo, de modo a ser capaz de se adaptar a novas condições de ocupação ou aperfeiçoamento posteriores;
- Aprimorar-se como cidadão, desenvolvendo sua formação ética, autonomia intelectual e pensamento crítico, baseado no respeito ao próximo e à vida em sociedade;
- Compreender os fundamentos científico-tecnológicos dos processos produtivos, relacionando a teoria com a prática;
- Desenvolver uma visão geral de instalação, uso e manutenção de computadores e programas (utilitários e sistema operacional) e a construção das competências necessárias para o domínio dos princípios de funcionamento de sistemas de computadores, qualificando-o a instalar e configurar os sistemas, identificar e corrigir anomalias, monitorar o desempenho e adequar o uso às necessidades do usuário;
- Adquirir competências inerentes ao estudo da lógica de programação, banco de dados e modelagem de sistemas, qualificando-o a desenvolver sistemas computacionais independente da plataforma;
- Assimilar a capacidade de estruturar, montar, administrar e manter redes de computadores;
- Ter segurança e iniciativa de manifestar suas dúvidas, expor suas ideias e críticas, buscando com isso o seu crescimento e maturidade;
- Despertar a curiosidade e empenho de estudar, discutir sobre temas e tendências atuais, bem como a troca de conhecimentos a fim de satisfazer suas necessidades profissionais e do mundo de trabalho;
- Desenvolver o espírito empreendedor, capacitando-o a iniciar e gerenciar empresas com atuação na sua área de formação.
- Propor alternativas para resolver ou amenizar os problemas da sociedade trazendo benefícios para melhorar a qualidade de vida da sociedade;
- Consolidar e aprofundar os conhecimentos adquiridos no ensino fundamental;
- Preparar-se para o exercício do trabalho e da cidadania;

- Aprimorar-se como pessoa humana, incluindo a formação ética e o desenvolvimento da autonomia intelectual e do pensamento crítico;
- Compreender os fundamentos científico-tecnológico dos processos produtivos, relacionando a teoria com a prática, no ensino de cada disciplina.

8. FORMAS DE ACESSO

A seleção de candidatos ao ingresso no curso deverá ser realizada mediante Exame de Seleção adotado pelo IFSULDEMINAS, podendo ingressar por processo seletivo para ocupação de vagas regulares e remanescentes, transferência *ex officio* e outras formas conforme a legislação vigente e resoluções internas do CONSUP. Os candidatos aprovados deverão comprovar, no ato da matrícula, a conclusão do Ensino Fundamental.

O acesso poderá ser feito também por transferência, havendo vagas disponíveis, mediante edital específico ou, na sua ausência, concordância por parte da Coordenação de Ensino e da Coordenação do Curso, após análise do histórico escolar.

8.1 Matrícula e Rematrícula

O processo de matrícula e rematrícula do curso segue as normas acadêmicas institucionais dos cursos técnicos integrados. A matrícula ou rematrícula, que é o ato pelo qual o discente vincula-se ao IFSULDEMINAS, deverá ser efetuada de acordo com as normas internas vigentes e empregada pelo campus Poços de Caldas. De acordo com a resolução 093/2019, artigo 12:

A matrícula ou rematrícula - que é o ato pelo qual o discente vincula-se ao IFSULDEMINAS, deverá ser efetuada de acordo com a norma interna empregada pelo campus.

§ 2º. A matrícula será feita pelo discente ou seu representante legal, se menor de 18 anos, e deverá ser renovada a cada ano letivo regular.

§ 3º. A matrícula poderá ser feita pelo discente e deverá ser renovada a cada ano letivo regular.

O candidato com direito a matrícula deverá efetuar-la no prazo previsto no site do curso. No ato da matrícula, o discente não poderá estar em débito com a biblioteca ou qualquer outro material/documento da instituição. O discente com direito a matrícula que deixar de efetuar-la dentro dos prazos previstos deverá justificar o fato à Coordenadoria de Assuntos Acadêmicos, até sete dias úteis após a data estabelecida, sem o que será considerado desistente, perdendo sua vaga. Os documentos necessários para a realização da matrícula serão definidos pela Coordenadoria de Assuntos Acadêmicos ou órgão equivalente e serão divulgados com antecedência aos candidatos, bem como os procedimentos necessários para a renovação de Matrícula. Atendidas as condições de Matrícula e Renovação de Matrícula, fica assegurado ao estudante o direito de ingresso e permanência ao curso, desde que realizado no tempo estabelecido e com os documentos exigidos.

9. PERFIL PROFISSIONAL DE CONCLUSÃO E ÁREAS DE ATUAÇÃO

O profissional, egresso do Curso Técnico em Informática Integrado ao Ensino Médio, do Instituto Federal de Educação, Ciência e Tecnologia do Sul de Minas Gerais - Campus Poços de Caldas, deve agregar conhecimento técnico inerente a sua formação profissional, norteado pelo Catálogo Nacional dos Cursos Técnicos (MEC/2016), aos conhecimentos do Ensino Médio descritos na Lei de Diretrizes e Bases da Educação Nacional (Lei nº 9.394 de 20 dezembro de 1996) e na Base Nacional Comum Curricular (Resolução nº 4 de 17 de dezembro de 2018 – Conselho Nacional de Educação – Câmara de Educação Básica).

Por isso, ao longo do processo educativo o estudante deverá desenvolver as seguintes habilidades e competências:

1. Apropriar-se dos conhecimentos historicamente produzidos sobre o mundo físico, social e cultural para compreender e transformar a realidade, continuar aprendendo e colaborar para a construção de uma sociedade democrática e inclusiva;
2. Exercitar a intelectualidade e recorrer à abordagem própria das ciências, incluindo a investigação, a reflexão, a análise crítica, a imaginação e a criatividade, para

- investigar causas, elaborar e testar hipóteses, formular e resolver problemas e criar soluções (inclusive tecnológicas) com base nos conhecimentos das diferentes áreas;
3. Valorizar e fruir as diversas manifestações artísticas e culturais, das locais às mundiais, e também participar de práticas diversificadas da produção artístico-cultural;
 4. Utilizar diferentes linguagens – verbal, corporal, visual, sonora –, bem como conhecimentos das linguagens artística, matemática e científica, para se expressar e partilhar informações, experiências, ideias e sentimentos em diferentes contextos e produzir sentidos que levem ao entendimento mútuo;
 5. Compreender e utilizar as tecnologias de informação e comunicação (TIC) de forma crítica, significativa, reflexiva e ética nas diversas práticas sociais (incluindo as escolares) para se comunicar, acessar, disseminar informações e produzir conhecimentos;
 6. Valorizar a diversidade de saberes e vivências culturais e apropriar-se de conhecimentos e experiências que lhe possibilitem compreender e transformar as relações próprias do mundo do trabalho;
 7. Formular, negociar e defender ideias, pontos de vista e tomar decisões que respeitem e promovam os direitos humanos, a consciência socioambiental e o consumo responsável, com posicionamento ético-político em relação ao cuidado de si mesmo, dos outros e do planeta;
 8. Conhecer-se, apreciar-se e cuidar de sua saúde física e emocional;
 9. Exercitar a empatia, o diálogo, a resolução de conflitos e a cooperação, promovendo o respeito mútuo e aos direitos humanos, com acolhimento e respeito à diversidade humana com a valorização dos múltiplos saberes, identidades, culturas e potencialidades, sem preconceitos de qualquer natureza;
 10. Apropriar-se de uma formação comum indispensável para o exercício da cidadania, que lhe permita meios para sua inserção qualificada no mundo do trabalho e para a continuidade de estudos;
 11. Saber armazenar e manipular Dados e Informações corretamente e disponibilizar estes dados para qualquer tipo de aplicação;

12. Desenvolver softwares para diferentes plataformas, analisando o problema, elaborando e documentando a solução, avaliando os recursos necessários e a linguagem adequada;
13. Instalar, configurar, identificar e resolver problemas operacionais em redes de computadores;
14. Montar, configurar e efetuar a manutenção em computadores e seus periféricos;
15. Ter condições de se manter atualizado a respeito das novas tendências tecnológicas;
16. Entender as principais metodologias, processos e as etapas do desenvolvimento de software;
17. Conhecer e saber utilizar os principais sistemas operacionais;
18. Operar ferramentas de escritório para confecção de documentos de texto, planilhas, apresentações e demais documentos utilizados na elaboração de relatórios, projetos, trabalhos, artigos etc;
19. Avaliar e especificar necessidades de treinamento e de suporte técnico aos usuários;
20. Elaborar e implantar planejamentos estratégicos, além de possuir uma visão empreendedora;
21. Ter atitude ética no trabalho e no convívio social;
22. Saber trabalhar em equipe, exercer liderança e ter iniciativa, criatividade e responsabilidade;
23. Posicionar-se criticamente e eticamente frente às inovações tecnológicas.

As áreas de atuação, de acordo com o Catálogo Nacional de Cursos Técnicos do MEC, são:

1. Suporte Técnico em Informática: Esse técnico atua na manutenção e suporte de sistemas operacionais, hardware, software, redes e dispositivos de informática. Pode trabalhar em empresas de TI, suporte técnico de produtos eletrônicos, entre outros.
2. Programação de Computadores: Desenvolve programas de computador, scripts e aplicativos, podendo atuar em empresas de desenvolvimento de software, consultorias ou como programador autônomo.
3. Redes de Computadores: Trabalha com o planejamento, implantação e manutenção de redes de computadores, incluindo cabeamento estruturado e configuração de roteadores e switches.
4. Banco de Dados: Atua na administração de bancos de dados, incluindo o projeto,

implementação e manutenção de sistemas de armazenamento e recuperação de informações.

5. Segurança da Informação: Especializa-se em proteger sistemas e dados contra ameaças cibernéticas, implementando medidas de segurança, auditoria e gerenciamento de riscos.
6. Desenvolvimento Web: Foca na criação de sites e aplicações web, utilizando linguagens de programação, frameworks e tecnologias relacionadas.
7. Manutenção de Equipamentos de Informática: Realiza a manutenção e conserto de computadores, notebooks, impressoras e outros dispositivos de informática.
8. Gestão de Tecnologia da Informação: Atua na administração de recursos de TI em empresas, incluindo o gerenciamento de infraestrutura, equipes e projetos.
9. Análise de Sistemas: Analisa e projeta sistemas de informação, levantando requisitos, modelando soluções e garantindo a eficácia dos sistemas.
10. E-commerce: Especializa-se em comércio eletrônico, envolvendo a criação, administração e otimização de lojas virtuais e plataformas online.

10. ORGANIZAÇÃO CURRICULAR

A organização curricular do curso observa as determinações e orientações legais presentes na Lei de Diretrizes e Bases da Educação Nacional - LDBEN 9.394/96, na Lei 13.415/17 que estabelece as Diretrizes e Bases da Educação Nacional, na Resolução nº 3 de 21 de novembro de 2018 (MEC/CEB/CNE) que institui as Diretrizes Curriculares Nacionais para o Ensino Médio, na Resolução nº 6, de 20 de setembro de 2012 que trata das Diretrizes Curriculares Nacionais para Educação Profissional Técnica de Nível Médio (MEC/CNE/CEB), na Base Nacional Comum Curricular (BNCC, 2018), no Catálogo Nacional dos Cursos Técnicos (MEC/SETEC/2020), no catálogo de Classificação Brasileira de Ocupações (CBO) e no decreto nº 5.154/2004.

O Curso Técnico em Informática Integrado ao Ensino Médio está estruturado em 3 anos. Cada ano terá 2 semestres com 100 dias letivos em cada. A carga horária do curso é de 3200 horas. Parte da carga horária do curso é ofertada pela modalidade de Educação a Distância (EAD). Todas as disciplinas do curso possuem um percentual da carga horária de até vinte por cento (16,7%) na modalidade EAD. Desta forma, independente de como será a organização dos horários das disciplinas nos semestres letivos, sempre haverá um percentual

de até vinte por cento (16,7%) da carga horária diária destinada à EAD. Esta organização está em conformidade com a Resolução nº 6/2012. A definição da carga horária teórica e prática de cada disciplina será determinada e registrada pelos docentes em seus planos de ensino.

De acordo com as Diretrizes Curriculares Nacionais para a Educação Profissional técnica de Nível Médio (Resolução CNE/CEB nº 6, de 20 de setembro de 2012) em seu artigo 13, inciso III:

Os conhecimentos e as habilidades nas áreas de linguagens e códigos, ciências humanas, matemática e ciências da natureza, vinculados à Educação Básica deverão permear o currículo dos cursos técnicos de nível médio, de acordo com as especificidades dos mesmos, como elementos essenciais para a formação e o desenvolvimento profissional do cidadão;

Portanto, os componentes que integram o **Núcleo de Formação Geral Básica**, serão desenvolvidos em uma carga horária de 1840 horas e abrangem as áreas de: Linguagens e suas Tecnologias (Artes I, Artes II, Língua Portuguesa e Literatura I, Língua Portuguesa e Literatura II, Língua Portuguesa e Literatura III, Língua Portuguesa e Literatura IV, Língua Portuguesa e Literatura V, Língua Portuguesa e Literatura VI, Educação Física I, Educação Física II, Educação Física III, Língua Estrangeira - Inglês I, Língua Estrangeira - Inglês II, Língua Estrangeira - Inglês III); Matemática e suas Tecnologias (Funções I, Funções II, Geometria I e Números Complexos, Geometria II e Probabilidade, Matrizes, Sistemas Lineares e Progressões, Matemática Financeira e Estatística), Ciências da Natureza e suas Tecnologias (Química I, Química II, Química III, Química IV, Física I, Física II, Física III, Física IV, Física V, Física VI, Biologia I, Biologia II, Biologia III, Biologia IV); Ciências Humanas e Sociais Aplicadas (História I, História II, História III, História IV, Geografia I, Geografia II, Geografia III, Geografia IV, Filosofia I, Filosofia II, Sociologia I, Sociologia II).

Em conformidade ao Catálogo Nacional de Cursos Técnicos (MEC/SETEC/2016) a carga horária técnica será desenvolvida em uma carga horária de 1200 horas, compondo assim o **Núcleo de Formação Técnica e Profissional**. Visando a flexibilidade, no que se refere ao itinerário formativo do aluno, o curso disponibiliza uma parte de sua carga horária em disciplinas optativas. Estas disciplinas compõem o **Núcleo Integrador** e fazem parte da

carga horária mínima obrigatória, totalizando 160 horas. São quatro disciplinas que os alunos deverão cursar (Optativa I, Optativa II, Optativa III e Optativa IV). Nos semestres em que estas disciplinas serão ofertadas, serão apresentadas aos alunos opções no qual eles indicarão suas preferências. As regras e procedimentos a respeito destas disciplinas optativas, serão explicadas no Capítulo 12 (Metodologia).

Desta forma, a carga horária total do curso está organizada da seguinte forma: Núcleo de Formação Geral Básica com 1840 horas, Núcleo de Formação Técnica e Profissional com 1200 horas e Núcleo Integrador com 160 horas.

Em conformidade a Base Nacional Comum Curricular (BNCC, 2018), no que tange a abordagens de temas transversais contemporâneos que afetam a vida humana em escala local, regional e global, o curso trata dos temas na seguinte forma:

- Direitos da Criança e do Adolescente (Lei nº 8.069/90): disciplina "Temas Contemporâneos";
- Educação para o Trânsito (Lei nº 9.503/97): disciplina "Temas Contemporâneos";
- Educação Ambiental (Lei nº 9.795/1999, Parecer CNE/CP nº 14/2012, Resolução CNE/CP nº 2/2012): disciplinas "Temas Contemporâneos", "Química Ambiental", "Práticas de Planejamento e Território Ambiental", "Sustentabilidade e Responsabilidade Social", "Geografia II";
- Educação Alimentar e Nutricional (Lei nº 11.947/2009): disciplina "Temas Contemporâneos";
- Processo de Envelhecimento, Respeito e Valorização do Idoso (Lei nº 10.741/2003): disciplina "Temas Contemporâneos";
- Educação em Direitos Humanos (Decreto nº 7.037/2009, Parecer CNE/CP nº 8/2012, Resolução CNE/CP nº 1/2012): disciplina "Temas Contemporâneos";
- Educação da Relações Étnico-Raciais e Ensino da História e Cultura Afro-Brasileira, Africana e Indígena (Lei nº 10.639/2003, Lei nº 11.645/2008, Parecer CNE/CP nº 3/2004): disciplina "Língua Portuguesa e Literatura I", "História III";
- Saúde, Vida Familiar e Social, Educação para o Consumo, Educação Financeira e Fiscal, Trabalho, Ciência e Tecnologia, Diversidade Cultural (Parecer CNE/CEB nº 11/2010 e Resolução CNE/CEB nº 7/2010): disciplinas

"Finanças Pessoais", "Patrimônio Imperial na Arte e Cultura Popular - Processos Criativos Teoria e Prática", "Pintura Teoria e Prática", "Práticas Corporais, Ritmos e Danças", "Música e Criticidade", "Temas Contemporâneos", "Sustentabilidade Social", "Experimentação em Ciências Físicas", "Língua Portuguesa e Literatura II", "Língua Portuguesa e Literatura III", "Língua Portuguesa e Literatura IV", "Língua Portuguesa e Literatura V", "Língua Portuguesa e Literatura VI", "História IV", "Matemática Financeira e Estatística".

A Figura 2 ilustra a composição das áreas na matriz curricular, especificamente Linguagens e suas Tecnologias, Matemática e suas Tecnologias, Ciências da Natureza e suas Tecnologias, Ciências Humanas e Sociais Aplicadas, Técnico e Profissional e optativas (contém disciplinas de todas as áreas).



Figura 2: Representação gráfica da matriz, divisão por áreas

10.1 Matriz Curricular

10.1.1 Primeiro Semestre

Núcleo de Formação Geral Básica						
Área	Componente Curricular	A/S	A/SEM	CH/P	CH/EAD	CH/T
Linguagens e suas Tecnologias	Artes I	2	40	33,33	6,67	40
	Educação Física I	2	40	33,33	6,67	40
	Língua Portuguesa e Literatura I	2	40	33,33	6,67	40
Matemática e suas Tecnologias	Funções I	2	40	33,33	6,67	40
	Matrizes, Sistemas Lineares e Progressões	1	20	16,67	3,33	20
Ciências da Natureza e suas Tecnologias	Física I	2	40	33,33	6,67	40
	Biologia I	2	40	33,33	6,67	40
Ciências Humanas e Sociais Aplicadas	Geografia I	2	40	33,33	6,67	40
Total		15	300	250,00	50,00	300
Núcleo Integrador						
	Optativa I	2	40	33,33	6,67	40
	Optativa II	2	40	33,33	6,67	40
Total		4	80	67	13	80
Núcleo de Formação Técnica e Profissional						
Lógica de Programação		4	80	66,67	13,33	80
Introdução à Informática		2	40	33,33	6,67	40
Manutenção de Computadores I		2	40	33,33	6,67	40
Empreendedorismo		2	40	33,33	6,67	40
Total		10	200	166,67	33,33	200
Total do 1º semestre:		29	580	483	97	580

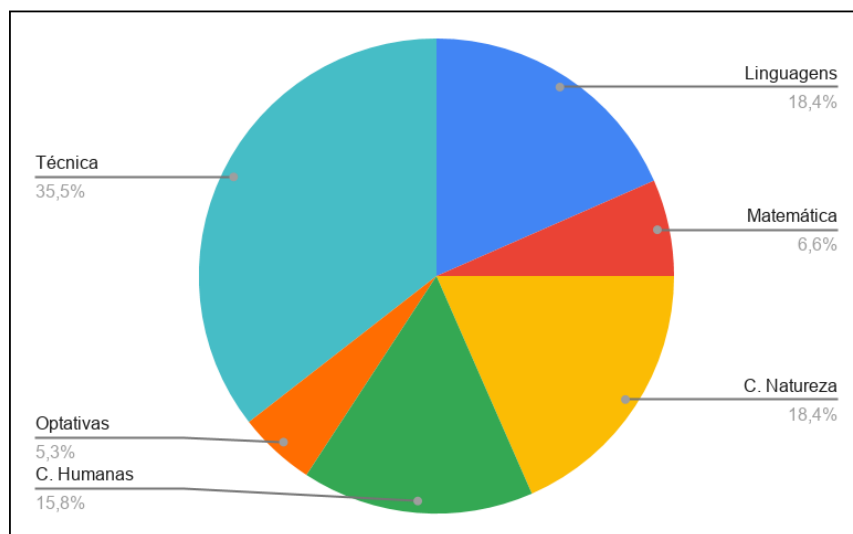
A/S: Aulas por semana

A/SEM: Aulas por semestre

CH/P: Carga horária presencial

CH/EAD: Carga horária à distância (EAD)

CH/T: Carga horária total

10.1.2 Segundo Semestre

Núcleo de Formação Geral Básica							
Área	Componente Curricular	A/S	A/SEM	CH/P	CH/EAD	CH/T	
Linguagens e suas Tecnologias	Educação Física II	2	40	33,33	6,67	40	
	Língua Portuguesa e Literatura II	2	40	33,33	6,67	40	
Matemática e suas Tecnologias	Geometria I e Números Complexos	3	60	50,00	10,00	60	
Ciências da Natureza e suas Tecnologias	Biologia II	2	40	33,33	6,67	40	
	Física II	2	40	33,33	6,67	40	
	Química I	2	40	33,33	6,67	40	
Ciências Humanas e Sociais Aplicadas	Geografia II	2	40	33,33	6,67	40	
2°	Total	15	300	250,00	50,00	300	
	Núcleo Integrador						
		Optativa III	2	40	33,33	6,67	40
		Total	2	40	33,33	6,67	40
	Núcleo de Formação Técnica e Profissional						
		Programação Estruturada	4	80	66,67	13,33	80
		Manutenção de Computadores II	2	40	33,33	6,67	40
		Projeto de Banco de Dados	2	40	33,33	6,67	40
		Sistemas Operacionais I	2	40	33,33	6,67	40
		Total	10	200	166,67	33,33	200
		Total do 2° semestre:	27	540	450,00	90,00	540

A/S: Aulas por semana

A/SEM: Aulas por semestre

CH/P: Carga horária presencial

CH/EAD: Carga horária à distância (EAD)

CH/T: Carga horária total

10.1.3 Terceiro Semestre

Núcleo de Formação Geral Básica						
Área	Componente Curricular	A/S	A/SEM	CH/P	CH/EAD	CH/T
Linguagens e suas Tecnologias	Língua Portuguesa e Literatura III	2	40	33,33	6,67	40
	Língua Estrangeira - Inglês I	2	40	33,33	6,67	40
Matemática e suas Tecnologias	Funções II	2	40	33,33	6,67	40
Ciências da Natureza e suas Tecnologias	Física III	2	40	33,33	6,67	40
	Química II	3	60	50,00	10,00	60
	Biologia III	2	40	33,33	6,67	40
Ciências Humanas e Sociais Aplicadas	História I	2	40	33,33	6,67	40
Total		15	300	250,00	50,00	300
Núcleo de Formação Técnica e Profissional						
Programação em Banco de Dados		2	40	33,33	6,67	40
Redes de Computadores I		2	40	33,33	6,67	40
Programação Orientada a Objetos		4	80	66,67	13,33	80
Projeto de Extensão I		2	40	33,33	6,67	40
Total		10	200	166,67	33,33	200
Total do 3º semestre:		25	500	416,67	83,33	500

A/S: Aulas por semana

A/SEM: Aulas por semestre

CH/P: Carga horária presencial

CH/EAD: Carga horária à distância (EAD)

CH/T: Carga horária total

10.1.4 Quarto Semestre

Núcleo de Formação Geral Básica						
Área	Componente Curricular	A/S	A/SEM	CH/P	CH/EAD	CH/T
Linguagens e suas Tecnologias	Língua Portuguesa e Literatura IV	2	40	33,33	6,67	40
	Língua Estrangeira - Inglês II	2	40	33,33	6,67	40
	Educação Física III	2	40	33,33	6,67	40
Matemática e suas Tecnologias	Geometria II e Probabilidade	3	60	50,00	10,00	60
Ciências da Natureza e suas Tecnologias	Física IV	1	20	16,67	3,33	20
	Química III	3	60	50,00	10,00	60
	Biologia IV	2	40	33,33	6,67	40
Ciências Humanas e Sociais Aplicadas	História II	2	40	33,33	6,67	40
Total		17	340	283,33	56,67	340
Núcleo de Formação Técnica e Profissional						
Redes de Computadores II		2	40	33,33	6,67	40
Engenharia de Software I		2	40	33,33	6,67	40
Sistemas Operacionais II		2	40	33,33	6,67	40
Projeto de Extensão II		2	40	33,33	6,67	40
Total		8	160	133,33	26,67	160
Total do 4º semestre:		25	500	416,67	83,33	500

A/S: Aulas por semana

A/SEM: Aulas por semestre

CH/P: Carga horária presencial

CH/EAD: Carga horária à distância (EAD)

CH/T: Carga horária total

10.1.5 Quinto Semestre

Núcleo de Formação Geral Básica						
Área	Componente Curricular	A/S	A/SEM	CH/P	CH/EAD	CH/T
Linguagens e suas Tecnologias	Língua Portuguesa e Literatura V	2	40	33,33	6,67	40
	Língua Estrangeira - Inglês III	2	40	33,33	6,67	40
Matemática e suas Tecnologias	Matemática Financeira e Estatística	1	20	16,67	3,33	20
Ciências da Natureza e suas Tecnologias	Física V	2	40	33,33	6,67	40
	Química IV	2	40	33,33	6,67	40
Ciências Humanas e Sociais Aplicadas	Filosofia I	2	40	33,33	6,67	40
	Geografia III	2	40	33,33	6,67	40
	História III	2	40	33,33	6,67	40
	Sociologia I	2	40	33,33	6,67	40
Total		17	340	283,33	56,67	340
Núcleo Integrador						
	Optativa IV	2	40	33,33	6,67	40
	Optativa V	2	40	33,33	6,67	40
Total		4	80	66,66	13,33	80
Núcleo de Formação Técnica e Profissional						
	Programação para Dispositivos Móveis I	4	80	66,67	13,33	80
	Programação Web I (Apresentação)	2	40	33,33	6,67	40
	Engenharia de Software II	2	40	33,33	6,67	40
Total		8	160	133,33	26,67	160
Total do 5º semestre:		29	580	483,33	96,67	580

A/S: Aulas por semana

A/SEM: Aulas por semestre

CH/P: Carga horária presencial

CH/EAD: Carga horária à distância (EAD)

CH/T: Carga horária total

10.1.6 Sexto Semestre

Núcleo de Formação Geral Básica						
Área	Componente Curricular	A/S	A/SEM	CH/P	CH/EAD	CH/T
Linguagens e suas Tecnologias	Artes II	2	40	33,33	6,67	40
	Língua Portuguesa e Literatura VI	2	40	33,33	6,67	40
Ciências da Natureza e suas Tecnologias	Física VI	1	20	16,67	3,33	20
Ciências Humanas e Sociais Aplicadas	Geografia IV	2	40	33,33	6,67	40
	História IV	2	40	33,33	6,67	40
	Filosofia II	2	40	33,33	6,67	40
	Sociologia II	2	40	33,33	6,67	40
Total		13	260	216,67	43,33	260
Núcleo de Formação Técnica e Profissional						
Tópicos Especiais I		2	40	33,33	6,67	40
Programação para Dispositivos Móveis II		4	80	66,67	13,33	80
Programação Web II (Servidores)		2	40	33,33	6,67	40
Tópicos Especiais II		2	40	33,33	6,67	40
Projeto Integrador		2	40	33,33	6,67	40
Total		12	240	200,00	40,00	240
Total do 6º semestre:		25	500	416,67	83,33	500

A/S: Aulas por semana

A/SEM: Aulas por semestre

CH/P: Carga horária presencial

CH/EAD: Carga horária à distância (EAD)

CH/T: Carga horária total

10.1.7 Matriz Completa

Semestres	A/S	A/SEM	CH/P	CH/EAD	CH/T
1º Semestre	29	580	483	97	580
2º Semestre	27	540	450,00	90,00	540
3º Semestre	25	500	416,67	83,33	500
4º Semestre	25	500	416,67	83,33	500
5º Semestre	29	580	483,33	96,67	580
6º Semestre	25	500	416,67	83,33	500
Total	160	3200	2666,66	533,33	3200

A/S: Aulas por semana

A/SEM: Aulas por semestre

CH/P: Carga horária presencial

CH/EAD: Carga horária à distância (EAD)

CH/T: Carga horária total

11. EMENTÁRIOS

11.1 1º Semestre

1º SEMESTRE

Núcleo de Formação Geral Básica

Técnico em Informática Integrado ao Ensino Médio			
1º Semestre	Artes I		
Carga Horária Presencial:	33,33 horas	Carga Horária à Distância:	6,67 horas
Carga Horária Total:	40 horas	Quantidade de Aulas:	40 aulas
Ementa:			
Introdução à Artes; A importância da Arte para a humanidade; Linha do tempo da História da Arte; Pré-história; Arte Egípcia; Arte Grega; Arte Romana; Arte Gótica; Arte Bizantina; Renascimento; Barroco; Rococó; Neoclassicismo e Fazer Artístico.			
Referências Básicas:			
GOMBRICH, E. H.; A História da Arte. Rio de Janeiro: Editora Guanabara, 1978.			
ÁVILA, A.; O Modernismo. São Paulo: Perspectiva, 2002.			
PROENÇA, G.; História da Arte. São Paulo: Editora Ática, 1994.			
Referências Complementares:			
STANGOS, N.; Conceitos Da Arte Moderna. Rio de Janeiro: Zahar, 2000.			
MORAIS, F.; Panorama das Artes Plásticas Séculos XIX e XX. São Paulo: Instituto Itaú Cultural, 1991.			
TELES, G. M.; Vanguarda Européia E Modernismo Brasileiro. Petrópolis: Vozes, 2000.			
ARGAN, G. C.; Arte Moderna. 10a Edição. São Paulo: Companhia das Letras, 1992.			
KÖHLER, C.; História do Vestuário. São Paulo. Martins Fontes. 2005.			

Técnico em Informática Integrado ao Ensino Médio			
1º Semestre	Educação Física I		
Carga Horária Presencial:	33,33 horas	Carga Horária à Distância:	6,67 horas
Carga Horária Total:	40 horas	Quantidade de Aulas:	40 aulas
Ementa:			
Conteúdos da cultura corporal e suas relações: esportes, jogos e danças. Conhecimentos acerca dos princípios biológicos, socioculturais e políticos que norteiam as práticas corporais.			
Referências Básicas:			
PARANÁ. Livro Didático Público – Educação Física. Ensino Médio/vários autores. 2a edição. – Curitiba: SEED-PR, 2007.			
DARIDO, S. C.; JÚNIOR, O. M. S.; Para Ensinar Educação Física: Possibilidades de Intervenção na Escola. Campinas: Papirus. 2007.			
DARIDO, S. C.; RANGEL, I. C. A.; Educação Física na Escola: implicações para a prática pedagógica. Rio de Janeiro: Guanabara Koogan, 2011.			
Referências Complementares:			
COLETIVO DE AUTORES. Metodologia do Ensino da Educação Física Escolar. Cortez, 1993.			
ASSIS, S.; A Reinvenção do Esporte: Possibilidades da Prática Pedagógica. Campinas. Autores Associados. 2001.			
CORBIN, A.; COURTINE, J.; VIGARELLO, G.; História do corpo: da Revolução à Grande Guerra. Petrópolis: Vozes, 2008.			
CORBAIN, A.; COURTINE, J.; VIGARELLO, G.; História do Corpo: da Renascença às Luzes. Tradução Lúcia ME Orth. Petrópolis, RJ. Vozes, 2008.			
SIMÕES, R.; Aulas de Educação Física no Ensino Médio. Campinas: Papirus, 2010.			

Técnico em Informática Integrado ao Ensino Médio			
1º Semestre	Língua Portuguesa e Literatura I		
Carga Horária Presencial:	33,33 horas	Carga Horária à Distância:	6,67 horas
Carga Horária Total:	40 horas	Quantidade de Aulas:	40 aulas
Ementa:			

<p>Língua e Linguagem: Linguagem, comunicação e língua. Variação linguística. Linguagem: oralidade e escrita. Dimensão Discursiva da Linguagem. Linguagem e Sentido. Noções de fonologia. Compreensão e interpretação textuais.</p> <p>Literatura: Introdução aos Estudos Literários. Gêneros Literários. Trovadorismo.</p> <p>Humanismo.Saberes Literários: Literaturas Africana, Afro-Brasileira e Indígena conceito e representações</p> <p>Produção Textual: Discurso e Texto. Fatores de Textualidade. Contexto e Interlocução. Gêneros do Discurso e Gêneros Textuais. Tipos Textuais. Resumo. Aspectos da convenção escrita.</p>
<p>Referências Básicas:</p>
<p>BECHARA, E. Gramática Escolar da Língua Portuguesa. Nova Ortografia. Rio de Janeiro: Nova Fronteira, 2010.</p>
<p>CEREJA, W. R.; CLETO, C. Interpretação de textos: desenvolvendo a competência leitora. Vol. Único. 3ª edição. São Paulo: Atual Editora, 2016.</p>
<p>CEREJA, W. R.; MAGALHÃES, T. C. Texto e Interação. Vol. Único. 4ª edição. São Paulo: Atual Editora, 2018.</p>
<p>Referências Complementares:</p>
<p>ABAURRE, M.L.M.; ABAURRE, M.B.; PONTARA, M. Português: contexto, interlocução e sentido. Vol. 1-3. 3ª ed. São Paulo: Moderna, 2016.</p>
<p>CEREJA, W. R.; MAGALHÃES, T. C. Gramática Reflexiva: texto, semântica e interação. 4ª edição. São Paulo: Atual Editora, 2013.</p>
<p>CEREJA, W. R.; MAGALHÃES, T. C. Português: Linguagens. Vol. 1-3. 8ª edição. São Paulo: Saraiva, 2012.</p>
<p>MAGALHÃES, T. C. Conecte Gramática. Vol. Único. 2ª edição. São Paulo: Saraiva, 2014.</p>
<p>MARCHIONI, R. Escrita criativa: da ideia ao texto. 1ª edição. São Paulo: Editora Contexto, 2018.</p>

Técnico em Informática Integrado ao Ensino Médio			
1º Semestre	Funções I		
Carga Horária Presencial:	33,33 horas	Carga Horária à Distância:	6,67 horas
Carga Horária Total:	40 horas	Quantidade de Aulas:	40 aulas
Ementa:			
Teoria dos conjuntos. Conjuntos numéricos. Conceito de função. Gráfico de uma função. Função afim e função quadrática.			
Referências Básicas:			
IEZZI, Gelson et al. Matemática, Ciência e Aplicações. Volume 1-3. 8ª edição. São Paulo: Saraiva, 2014.			
BARROSO, J. M. Matemática Construção e Significado. Volume 1-3. 1ª edição. São Paulo: Moderna, 2008.			

IEZZI, Gelson et al. Coleção Fundamentos de Matemática Elementar. 7ª edição. São Paulo: Atual, 2010.
Referências Complementares:
LIMA, Elon Lages et al. A matemática do Ensino Médio. Volumes 1, 2 e 3. Rio de Janeiro: SBM, 2016.
BONJORNO, J. R. et al. Matemática Fundamental – Uma Nova Abordagem. Volume único. 9ª edição. São Paulo: FTD, 2011
PRESTES, D. CHAVANT E.; Quadrante matemática - volumes 1, 2 e 3. 1ª ed. SM. São Paulo, 2016.
BALESTRI, R.; Matemática: Interação e tecnologia - volumes 1, 2 e 3. 2ª ed. Leya. São Paulo, 2016
SOUZA, J. GARCIA, J.; Contato matemática - volumes 1, 2 e 3. 1ª ed. FTD. São Paulo, 2016

Técnico em Informática Integrado ao Ensino Médio			
1º Semestre	Matrizes, Sistemas Lineares e Progressões		
Carga Horária Presencial:	16,67 horas	Carga Horária à Distância:	3,33 horas
Carga Horária Total:	20 horas	Quantidade de Aulas:	20 aulas
Ementa:			
Matrizes: Definição. Operações. Determinantes. Sistemas lineares: Definição. Interpretação gráfica. Métodos de solução. Progressões: Definição. Progressões aritméticas e geométricas.			
Referências Básicas:			
IEZZI, Gelson et al. Matemática Ciência e Aplicações. Volume 1-3. 8ª edição. São Paulo: Saraiva, 2014.			
BARROSO, J. M. Matemática Construção e Significado. Volume 1-3. 1ª edição. São Paulo: Moderna, 2008.			
IEZZI, Gelson et al. Coleção Fundamentos de Matemática Elementar. 7ª edição. São Paulo: Atual, 2010.			
Referências Complementares:			
LIMA, Elon Lages et al. A matemática do Ensino Médio. Volumes 1, 2 e 3. Rio de Janeiro: SBM, 2016.			
BONJORNO, J. R. et al. Matemática Fundamental – Uma Nova Abordagem. Volume único. 9ª edição. São Paulo: FTD, 2011			
PRESTES, D. CHAVANT E.; Quadrante matemática - volumes 1, 2 e 3. 1ª ed. SM. São Paulo, 2016.			
BALESTRI, R.; Matemática: Interação e tecnologia - volumes 1, 2 e 3. 2ª ed. Leya. São Paulo, 2016			
SOUZA, J. GARCIA, J.; Contato matemática - volumes 1, 2 e 3. 1ª ed. FTD. São Paulo, 2016			

Técnico em Informática Integrado ao Ensino Médio			
1º Semestre	Física I		
Carga Horária Presencial:	33,33 horas	Carga Horária à Distância:	6,67 horas
Carga Horária Total:	40 horas	Quantidade de Aulas:	40 aulas
Ementa:			
Notação científica. Movimentos Retilíneos, uniforme e uniformemente variados. Movimento Circular Uniforme. Cinemática Vetorial. Leis de Newton e suas aplicações.			
Referências Básicas:			
RAMALHO,F.J.; NICOLAU,G.F.;TOLEDO, P.A.S. Os Fundamentos da Física. Vol.1. 10a ed. São Paulo: Moderna, 2012.			
GASPAR.A. Física 1: Mecânica. Vol.1. 1a ed. São Paulo: Ática, 2011.			
HELOU,R.D.; GUALTER,J.B.; NEWTON,V.B. Física 1: Mecânica. Vol. 1. 2a ed. São Paulo: Saraiva, 2013.			
Referências Complementares:			
FEYNMAN,R.P.; LEIGHTON,R.B.; SANDS,M. Feynman. Lições de Física. Vol. 1.1a ed. Porto Alegre: Bookman, 2008.			
SAMPAIO, J.L; CALCADA,C.S. Física 1: Mecânica. Vol. 1. 1a ed. São Paulo: Atual 2005.			
CABRAL,F.; LAGO,A. Física. Vol. 1. São Paulo: Habra, 2004.			
ALVARENGA,B.; ANTONIO,M. Física. Vol. Único. 2a ed. São Paulo: Scipione, 2010			
GRUPO DE REELABORAÇÃO DO ENSINO DE FÍSICA (GREF), Física. São Paulo: EDUSP, 1991-93, vols. 1-3.			

Técnico em Informática Integrado ao Ensino Médio			
1º Semestre	Biologia I		
Carga Horária Presencial:	33,33 horas	Carga Horária à Distância:	6,67 horas
Carga Horária Total:	40 horas	Quantidade de Aulas:	40 aulas
Ementa:			
Introdução à Biologia; Origem da vida; Fundamentos de Biologia celular; A composição química das células; Metabolismo energético das células; O núcleo e a síntese de proteínas; Divisões celulares.			
Referências Básicas:			
AMABIS, J. M., MARTHO, G. R. Biologia Moderna. Volume 1. Editora. Moderna. 1ª edição. São Paulo. 2016. ISBN: 9788516043223			

LOPES, S.; ROSSO, S. Bio. Volume Único. Editora SARAIVA. São Paulo. 3ª edição. 2013 . ISBN: 9788502210592.

AMABIS, J. M.; MARTHO, G. R. Fundamentos da Biologia Moderna. Volume único Editora. Moderna. 4ª edição. São Paulo. 2006. ISBN: 9788516052690

Referências Complementares:

CATANI, A.; CARVALHO, E. G.; SANTIAGO, F. Ser Protagonista - Biologia 1. Edições Sm (Brasil). 2ª edição. 2015. ISBN: 9788541802079

LOPES, S.; ROSSO, S. Bio. Volume 1. Editora SARAIVA. São Paulo. 3ª edição. 2016 . ISBN: 9788547205027

SANTO, C.R.do E.S. Ser Protagonista - Biologia - Caderno de Revisão. Obra coletiva concebida, desenvolvida e produzida por Edições SM. Edições Sm (Brasil). 1ª edição. 2014. ISBN: 9788541803649.

SANTO, C.R.do E.S. Ser Protagonista - Biologia - Caderno de Competências Enem. Obra coletiva concebida desenvolvida e produzida por Edições SM. Edições Sm (Brasil). 1ª edição. 2014. ISBN: 9788541803632.

SILVA JUNIOR, C.; SEZAR, S., CALDINI JÚNIOR, N. Biologia. Volume Único. Editora Saraiva. 6ª edição. 2015. ISBN: 9788502635081

Técnico em Informática Integrado ao Ensino Médio			
1º Semestre	Geografia I		
Carga Horária Presencial:	33,33 horas	Carga Horária à Distância:	6,67 horas
Carga Horária Total:	40 horas	Quantidade de Aulas:	40 aulas
Ementa:			
O Método e a Análise Geográfica; A Cartografia e a representação da Terra; Os Movimentos da Terra e Fusos Horários; Estrutura da Terra: dinâmica interna e externa (Geologia; Solos; Relevo).			
Referências Básicas:			
DOLFUSS, O.; A Análise Geográfica. São Paulo: Difusão Européia do Livro. 130p. 1973.			
SUGUIO, K.; Mudanças Ambientais da Terra. São Paulo. Instituto Geológico. 336 p. 2008.			
TIMBÓ, M. A.; Elementos de Cartografia. Belo Horizonte. UFMG. Departamento de Cartografia. 57p. 2001.			
Referências Complementares:			
GUERRA, A. T.; GUERRA, A. J. T.; Novo Dicionário Geológico-Geomorfológico. 6a edição Rio de Janeiro. Bertrand Brasil. 652 p. 2008.			
MACHADO, M. F.; Geodiversidade do Estado de Minas Gerais. Belo Horizonte. CPRM. Organização Marceley Ferreira Marchado; Sandra Fernandes da Silva. 131p. 2010.			

RODRIGUEZ, J. M. M.; SILVA, E. V. da; CAVALCANTI, A. P. Brito.; Geocologia das Paisagens: Uma Visão Geossistêmica da análise Ambiental. Fortaleza. UFC Edições. 222p. 2007.

SILVA, C. R. da.; Geodiversidade do Brasil: Conhecer o Passado, para Entender o Presente e Prever o Futuro. Rio de Janeiro. CPRM. Editor: Cassio Roberto da Silva. 264p. 2008.

TOMINAGA, L. K.; Desastres Naturais: Conhecer para Prevenir. São Paulo. Instituto Geológico. Lídia Keiko Tominaga. Jair Santoro, Rosangela do Amaral. 196p. 2009.

Núcleo de Formação Técnica e Profissional

Técnico em Informática Integrado ao Ensino Médio

1º Semestre	Lógica de Programação		
Carga Horária Presencial:	66,67 horas	Carga Horária à Distância:	13,33 horas
Carga Horária Total:	80 horas	Quantidade de Aulas:	80 aulas
Ementa:			
Introdução a Lógica de Programação. Tipos de Dados. Variáveis. Operadores. Expressões Matemáticas. Expressões Lógicas. Estrutura Condicional. Estrutura de Repetição.			
Referências Básicas:			
ASCENCIO, Ana Fernanda Gomes; CAMPOS, Edilene Aparecida Veneruchi de. Fundamentos da programação de computadores: algoritmos, pascal, c/c++ (padrão ANSI) e JAVA. 3. ed. São Paulo: Pearson, 2012. x, 569 p. ISBN 978-85-6457-416-8			
MANZANO, José Augusto N. G; OLIVEIRA, Jayr Figueiredo de. Algoritmos: lógica para desenvolvimento de programação de computadores. 26. ed. rev. São Paulo: Érica, 2009. 328 p. ISBN 978-85-365-0221-2			
PEREIRA, Silvio do Lago. Algoritmos e lógica de programação em C: uma abordagem didática. 1. ed. São Paulo: Érica, 2010. 190 p. ISBN 978-85-365-0327-1.			
Referências Complementares:			
LOPES, Anita; GARCIA, Guto. Introdução à programação: 500 algoritmos resolvidos. Rio de Janeiro: Elsevier, 2002. xvi, 469 p. ISBN 978-85-352-1019-4			
FORBELLONE, André Luiz Villar; EBERSPÄCHER, Henri Frederico. Lógica de programação: a construção de algoritmos e estruturas de dados. 3. ed. São Paulo: Pearson, 2005. xii, 218 p. ISBN 978-85-7605-024-7.			
MEDINA, Marco; FERTIG, Cristina. Algoritmos e programação: teoria e prática. 2. ed. São Paulo: Novatec, 2005. 384 p. ISBN 85-7522-073-X.			

BENEDUZZI, Humberto Martins; METZ, João Ariberto. Lógica e linguagem de programação: introdução ao desenvolvimento de software. Curitiba: Livro Técnico, 2010. 144 p. ISBN 9788563687111.
ZIVIANI, Nívio. Projeto de algoritmos: com implementações em PASCAL e C. 3. ed. São Paulo: Cengage Learning, 2011. 639 p. ISBN 978-85-221-1050-6.
Ênfase Tecnológica
Computação Básica
Áreas de Integração
Programação Orientada a Objetos, Programação para Dispositivos Móveis, Programação Web

Técnico em Informática Integrado ao Ensino Médio			
1º Semestre	Introdução à Informática		
Carga Horária Presencial:	33,33 horas	Carga Horária à Distância:	6,67 horas
Carga Horária Total:	40 horas	Quantidade de Aulas:	40 aulas
Ementa:			
<p>Uso dos conceitos básicos de informática, softwares de planilhas eletrônicas, editores de texto, criadores de apresentações para trabalhar os seguintes temas: Ética e moral. Noções de cidadania. Direitos da criança e do adolescente, educação para o trânsito, educação ambiental, educação alimentar e nutricional, processo de envelhecimento, respeito e valorização do idoso, educação em direitos humanos, educação das relações étnico-raciais, cultura afro-brasileira, africana e indígena. O exercício da profissão e o código de ética.</p>			
Referências Básicas:			
BARGER, Robert N. Ética na computação uma abordagem baseada em casos. Rio de Janeiro LTC 2010.			
GALLO, Silvio (Coord.). Ética e cidadania: caminhos da filosofia, elementos para o ensino de filosofia. 20. ed. Campinas: Papirus, 2011. 112 p.			
SÁNCHEZ VÁZQUEZ, Adolfo. Ética. 38. ed. Rio de Janeiro: Civilização Brasileira, 2018. 302 p.			
Referências Complementares:			
BARROCO, Maria Lucia Silva. Ética: fundamentos sócio-históricos. 3. ed. São Paulo: Cortez, 2008. 245 p.			
CHIAVENATTO, Júlio José. Ética globalizada & sociedade de consumo. 2. ed. São Paulo: Moderna, 2004. 96 p.			
GONZAGA, Alvaro de Azevedo. Ética profissional. Rio de Janeiro Método 2017			
HERMANN, Nadja. Ética & educação. São Paulo Autêntica 2014			

MIKLOS, Jorge. Cultura e desenvolvimento local, ética e comunicação comunitária. São Paulo Érica 2014.
Ênfase Tecnológica
Direitos da criança e do adolescente, educação para o trânsito, educação ambiental, educação alimentar e nutricional, processo de envelhecimento, respeito e valorização do idoso, educação em direitos humanos, educação das relações étnico-raciais e ensino de história e cultura afro-brasileira, africana e indígena
Áreas de Integração
Sociologia, História, Geografia, Filosofia, Programação Web, Programação Estruturada

Técnico em Informática Integrado ao Ensino Médio			
1º Semestre	Manutenção de Computadores I		
Carga Horária Presencial:	33,33 horas	Carga Horária à Distância:	6,67 horas
Carga Horária Total:	40 horas	Quantidade de Aulas:	40 aulas
Ementa:			
Principais dispositivos e componentes de um computador. Identificação de dispositivos. Conexão física entre dispositivos. Noções de TI verde.			
Referências Básicas:			
MARIMOTO, C.; Hardware – O Guia Definitivo. 1a ed. Porto Alegre: Sulina. 2007. 1086 p.			
BITTENCOURT, R.; Montagem de Computadores e Hardware. 6a ed. Editora Brasport. 2009. 296 p.			
GOUVEIA, J.; MAGALHÃES, A.; Curso Técnico de Hardware. 7a ed. Editora FCA. 2011. 488 p.			
Referências Complementares:			
VASCONCELOS, L.; Hardware na Prática. 3a ed. Editora Laércio Vasconcelos Computação. 2009. 547 p.			
MALVINO, A.; BATES, D.J.; Eletrônica - Versão concisa. 7ª ed. Porto Alegre: Artmed. 2011. 747 p.			
WEBER, R.F. Fundamentos de Arquitetura de Computadores. Porto Alegre: Bookman. 2012. 424 p.			
SILBERSCHATZ, A.; GALVIN, P.B.; GAGNE, Greg. Fundamentos de Sistemas Operacionais. 8ª ed. São Paulo: LTC. 2010. 432 p.			
SCHULER, C. Eletrônica - volume 1. 7ª ed. Porto Alegre: Bookman. 2013. 275 p.			
Ênfase Tecnológica			
Arquitetura de Computadores			
Áreas de Integração			

Técnico em Informática Integrado ao Ensino Médio			
1º Semestre	Empreendedorismo		
Carga Horária Presencial:	33,33 horas	Carga Horária à Distância:	6,67 horas
Carga Horária Total:	40 horas	Quantidade de Aulas:	40 aulas
Ementa:			
<p>Motivação, necessidade e oportunidade. Autoconhecimento e identificação de habilidades. Características empreendedoras. O empreendedor nas organizações Inovação e criatividade. Empreendedorismo no Brasil. Práticas Empreendedoras. Ferramentas (metodologias ágeis e novos modelos para criação de negócios). Etapas do plano de negócio. Abertura de empresa.</p>			
Referências Básicas:			
HISRICH, R. D.; PETERS, M. P.; Empreendedorismo. Porto Alegre: Bookman, 2009.			
DORNELAS, J. C. A.; Empreendedorismo: Transformando Ideias em Negócios. Rio de Janeiro. Campus, 2011.			
DEGEN, R. Empreendedor: Empreender Como Opção de Carreira. 8a edição. São Paulo: Pearson Prentice Hall, 2009.			
Referências Complementares:			
DOLABELA, F.; O Segredo de Luísa – uma idéia, uma Paixão e um Plano de Negócios: Como Nasce o Empreendedor e se Cria Uma empresa. Rio de Janeiro: Sextante, 2008.			
RIES, E.; A Startup Enxuta - Como Os Empreendedores Atuais Utilizam a Inovação. São Paulo: Leya Brasil, 2012.			
ESCE, B.; A Menina do Vale - Como o Empreendedorismo Pode Mudar Sua Vida. São Paulo: Casa da Palavras, 2012.			
FERRARI. Empreendedorismo para Computação: Criando Negócios de Tecnologia. Rio de Janeiro: Elsevier, 2009.			
OSTERWALDER, A.; PIGNEUR, Y.; Business Model Generation. Canadá: OSF. 2009.			
Ênfase Tecnológica			
Empreendedorismo e Gestão			
Áreas de Integração			
Engenharia de Software, Projetos de Extensão			

11.2 2º Semestre

2º SEMESTRE

Núcleo de Formação Geral Básica

Técnico em Informática Integrado ao Ensino Médio			
2º Semestre	Educação Física II		
Carga Horária Presencial:	33,33 horas	Carga Horária à Distância:	6,67 horas
Carga Horária Total:	40 horas	Quantidade de Aulas:	40 aulas
Ementa:			
Conteúdos da cultura corporal e suas relações: esportes, jogos e ginásticas. Conhecimentos acerca dos princípios biológicos, socioculturais e políticos que norteiam as práticas corporais.			
Referências Básicas:			
CORBAIN, A.; COURTINE, J.; VIGARELLO, G.; História do Corpo: da Renascença às Luzes. Tradução Lúcia ME Orth. Petrópolis, RJ. Vozes, 2008.			
DARIDO, S. C.; RANGEL, I. C. A.; Educação Física na Escola: implicações para a prática pedagógica. Rio de Janeiro: Guanabara Koogan, 2011.			
SIMÕES, R.; Aulas de Educação Física no Ensino Médio. Campinas: Papyrus, 2010.			
Referências Complementares:			
PARANÁ. Livro Didático Público – Educação Física. Ensino Médio/vários autores. 2a edição. – Curitiba: SEED-PR, 2007.			
COLETIVO DE AUTORES. Metodologia do Ensino da Educação Física Escolar. Cortez, 1993.			
ASSIS, S.; A Reinvenção do Esporte: Possibilidades da Prática Pedagógica. Campinas. Autores Associados. 2001.			
CORBIN, A.; COURTINE, J.; VIGARELLO, G.; História do corpo: da Revolução à Grande Guerra. Petrópolis: Vozes, 2008.			
DARIDO, S. C.; JÚNIOR, O. M. S.; Para Ensinar Educação Física: Possibilidades de Intervenção na Escola. Campinas: Papyrus. 2007.			

Técnico em Informática Integrado ao Ensino Médio	
2º Semestre	Língua Portuguesa e Literatura II

Carga Horária Presencial:	33,33 horas	Carga Horária à Distância:	6,67 horas
Carga Horária Total:	40 horas	Quantidade de Aulas:	40 aulas
Ementa:			
<p>Língua e Linguagem: Recursos Estilísticos. Estrutura e Formação de palavras. Texto: Contexto, Intertextualidade, Intencionalidade e Informações Implícitas. Compreensão e interpretação textuais. Literatura: Estilos de Época e Historiografia Literária. Saberes Literários: Literaturas Africana, Afro-Brasileira e Indígena - poesia. Escolas literárias: Classicismo, Quinhentismo e Barroco. Produção Textual: Poema. Texto para Podcast. Carta Aberta. Aspectos da convenção escrita.</p>			
Referências Básicas:			
CAMPEDELLI, S. Y.; SOUZA, J. J. B. Literaturas brasileira e portuguesa. Vol. Único. 2a edição. São Paulo: Saraiva, 2010.			
CEREJA, W. R.; CLETO, C. Interpretação de textos: desenvolvendo a competência leitora. Vol. Único. 3a edição. São Paulo: Atual Editora, 2016.			
CEREJA, W. R.; MAGALHÃES, T. C. Conecte Literatura. Vol. Único. 2a edição. São Paulo: Saraiva, 2013.			
Referências Complementares:			
ABAURRE, M.L.M.; ABAURRE, M.B.; PONTARA, M. Português: contexto, interlocução e sentido. Vol. 1-3. 3ª ed. São Paulo: Moderna, 2016.			
ALVES, R. H.; MARTIN, V. L. Veredas da palavra. Vol. 1-3. 1a edição. São Paulo: Ática, 2016.			
CEREJA, W. R.; MAGALHÃES, T. C. Literatura brasileira: em diálogo com outras literaturas e outras linguagens. Vol. Único. 5a edição. São Paul: Atual Editora, 2013.			
CEREJA, W. R.; MAGALHÃES, T. C. Literatura portuguesa: em diálogo com outras literaturas e outras linguagens. Vol. Único. 3a edição. São Paulo: Atual Editora, 2009.			
SETTE, G...[et al.]. Português: trilhas e tramas. Vol. 1-3. 2a edição. São Paulo: Leya, 2016.			

Técnico em Informática Integrado ao Ensino Médio			
2º Semestre	Geometria I e Números Complexos		
Carga Horária Presencial:	50 horas	Carga Horária à Distância:	10 horas
Carga Horária Total:	60 horas	Quantidade de Aulas:	60 aulas
Ementa:			
<p>Geometria plana: Área e perímetro de figuras planas. Teorema de Tales. Ângulos alternos. Congruência e semelhança de figuras. Trigonometria no triângulo retângulo. Círculo trigonométrico. Funções trigonométricas. Números complexos: Motivação, definição e operações. Forma algébrica, geométrica e trigonométrica. Operações na forma trigonométrica.</p>			

Referências Básicas:
IEZZI, Gelson et al. Matemática Ciência e Aplicações. Volume 1-3. 8ª edição. São Paulo: Saraiva, 2014.
BARROSO, J. M. Matemática Construção e Significado. Volume 1-3. 1ª edição. São Paulo: Moderna, 2008.
IEZZI, Gelson et al. Coleção Fundamentos de Matemática Elementar. 7ª edição. São Paulo: Atual, 2010.
Referências Complementares:
LIMA, Elon Lages et al. A matemática do Ensino Médio. Volumes 1, 2 e 3. Rio de Janeiro: SBM, 2016.
BONJORNO, J. R. et al. Matemática Fundamental – Uma Nova Abordagem. Volume único. 9ª edição. São Paulo: FTD, 2011
PRESTES, D. CHAVANT E.; Quadrante matemática - volumes 1, 2 e 3. 1ª ed. SM. São Paulo, 2016.
BALESTRI, R.; Matemática: Interação e tecnologia - volumes 1, 2 e 3. 2ª ed. Leya. São Paulo, 2016
SOUZA, J. GARCIA, J.; Contato matemática - volumes 1, 2 e 3. 1ª ed. FTD. São Paulo, 2016

Técnico em Informática Integrado ao Ensino Médio			
2º Semestre	Biologia II		
Carga Horária Presencial:	33,33 horas	Carga Horária à Distância:	6,67 horas
Carga Horária Total:	40 horas	Quantidade de Aulas:	40 aulas
Ementa:			
Introdução ao estudo dos seres vivos; Reino Monera; Reino Protocista; Reino Fungi; Reino Vegetal.			
Referências Básicas:			
AMABIS, J. M., MARTHO, G. R. Biologia Moderna. Volume 1. Editora. Moderna. 1ª edição. São Paulo. 2016. ISBN: 9788516043223			
AMABIS, J. M.; MARTHO, G. R. Biologia Moderna. Volume 2. Editora. Moderna. 1ª edição. São Paulo. 2016. ISBN: 9788516043247			
LOPES, S.; ROSSO, S. Bio. Volume Único. Editora SARAIVA. São Paulo. 3ª edição. 2013 . ISBN: 9788502210592.			
Referências Complementares:			
AMABIS, J. M.; MARTHO, G. R., Fundamentos da Biologia Moderna. Volume único Editora. Moderna. 4ª edição. São Paulo. 2006. ISBN: 9788516052690.x			
CATANI, A.; CARVALHO, E. G.; SANTIAGO, F. Ser Protagonista - Biologia 1. Edições Sm (Brasil). 2ª edição. 2015. ISBN: 9788541802079			

CATANI, A.; CARVALHO, E. G.; SANTIAGO, F. Ser Protagonista - Biologia 2. Edições Sm (Brasil). 2ª edição. 2015. ISBN-10: 8541802094. ISBN-13: 978-8541802093
LOPES, S.; ROSSO, S. Bio. Volume 2. Editora SARAIVA. São Paulo. 3ª edição. 2016 . ISBN:9788502222748
SANTO, C.R.do E.S. Ser Protagonista - Biologia - Caderno de Revisão. Obra coletiva concebida desenvolvida e produzida por Edições SM. Edições Sm (Brasil). 1ª edição. 2014. ISBN: 9788541803649.

Técnico em Informática Integrado ao Ensino Médio			
2º Semestre		Física II	
Carga Horária Presencial:	33,33 horas	Carga Horária à Distância:	6,67 horas
Carga Horária Total:	40 horas	Quantidade de Aulas:	40 aulas
Ementa:			
Trabalho de uma força. Potência. Energia cinética. Teorema da energia cinética. Forças conservativas e dissipativas. Trabalho de forças conservativas e energia potencial. Conservação da energia mecânica. Torque. Equilíbrio do corpo rígido. Momento linear. Forças internas e externas. Teorema do Impulso. Conservação do momento linear. Colisões unidimensionais.			
Referências Básicas:			
RAMALHO,F.J.; NICOLAU,G.F.;TOLEDO, P.A.S. Os Fundamentos da Física. Vol.1. 10a ed. São Paulo: Moderna, 2012.			
GASPAR.A. Física 1: Mecânica. Vol.1. 1a ed. São Paulo: Ática, 2011.			
HELOU,R.D.; GUALTER,J.B.; NEWTON,V.B. Física 1: Mecânica. Vol. 1. 2a ed. São Paulo: Saraiva, 2013.			
Referências Complementares:			
FEYNMAN,R.P.; LEIGHTON,R.B.; SANDS,M. Feynman. Lições de Física. Vol. 1.1a ed. Porto Alegre: Bookman, 2008.			
SAMPAIO, J.L; CALCADA,C.S. Física 1: Mecânica. Vol. 1. 1a ed. São Paulo: Atual 2005.			
CABRAL,F.; LAGO,A. Física. Vol. 1. São Paulo: Habra, 2004.			
ALVARENGA,B.; ANTONIO,M. Física. Vol. Único. 2a ed. São Paulo: Scipione, 2010			
GRUPO DE REELABORACÃO DO ENSINO DE FÍSICA (GREF), Física. São Paulo: EDUSP, 1991-93, vols. 1-3.			

Técnico em Informática Integrado ao Ensino Médio			
2º Semestre		Química I	
Carga Horária Presencial:	33,33	Carga Horária à Distância:	6,67 horas

	horas		
Carga Horária Total:	40 horas	Quantidade de Aulas:	40 aulas
Ementa:			
Introdução à Química. Propriedades Gerais e Específicas da Matéria. Estados Físicos da Matéria. Substâncias e Misturas. Estrutura Atômica. Distribuição eletrônica. Classificação Periódica. Ligações Químicas. Geometria Molecular. Polaridade de Moléculas. Forças Intermoleculares e Substâncias Inorgânicas.			
Referências Básicas:			
SANTOS, W. L. P. Dos; Química & Sociedade, vol. único, São Paulo. Nova Geração. 2005.			
TITO & CANTO.; Química na Abordagem do Cotidiano. São Paulo. Moderna. 2006.			
REIS, M.; Química: Meio Ambiente, Cidadania, Tecnologia. Volume 1. Editora FTD. 2010.			
Referências Complementares:			
ATKINS, P.; JONES, L.; Princípios de Química. 3a Edição. Porto Alegre. Bookman. 2006.			
USBERCO, J., SALVADOR, E.; Química. Vol. 1. 8a ed. São Paulo. Saraiva. 2005.			
BROWN, T. L.; LEMAY, H. E.; BURSTEN, B. E.; Química, a Ciência Central. São Paulo. Pearson Prentice Hall. 2005.			
FELTRE, R.; Química. Vol. 1. 6a Edição. São Paulo. Moderna. 2004.			
MORTIMER, E. F., Machado, A. H.; Química. Vol.1. Editora Scipione, 2014.			

Técnico em Informática Integrado ao Ensino Médio			
2º Semestre	Geografia II		
Carga Horária Presencial:	33,33 horas	Carga Horária à Distância:	6,67 horas
Carga Horária Total:	40 horas	Quantidade de Aulas:	40 aulas
Ementa:			
Aspectos Físicos do Território Brasileiro: recursos naturais e questões ambientais; Clima: Fatores, Elementos e Classificações; Sociedade e Natureza e a Leitura das Paisagens; Questões ambientais: degradação ambiental e desenvolvimento sustentável.			
Referências Básicas:			
BRANCO, S. M.; Ecosistêmica: Uma Abordagem Integrada dos Problemas do Meio Ambiente. São Paulo. Edgard Bluchuer. 202 p. 1999.			
MAGNOLI, D.; Globalização: Estado Nacional e Espaço Mundial. São Paulo. Moderna. 1997.			
OLIC, N. B.; Os Conflitos do Mundo: Questões e Visões Geopolíticas. São Paulo. Moderna. 2000.			

Referências Complementares:
GEORGE, P.; Os métodos da Geografia. São Paulo. Difusão Européia do Livro. 2a edição. 1986.
DOLFUSS, O.; A Análise Geográfica. São Paulo. Difusão Europeia do Livro. 1973.
IANNI, O.; Teorias da Globalização. 8a. edição. Rio de Janeiro. Civilização Brasileira. 2000.
VESENTINI, J. W.; Geografia: geografia geral e do Brasil. São Paulo. Ática. 2008.
SPOSITO, Eliseu Savério. Redes e cidades. São Paulo: Edunesp, 2008.

Núcleo de Formação Técnica e Profissional

Técnico em Informática Integrado ao Ensino Médio			
2º Semestre	Programação Estruturada		
Carga Horária Presencial:	66,67 horas	Carga Horária à Distância:	13,33 horas
Carga Horária Total:	80 horas	Quantidade de Aulas:	80 aulas
Ementa:			
Introdução a Programação Estruturada. Tipos de dados. Operadores Aritméticos e Condicionais. Estruturas condicionais. Estruturas de repetição. Vetores e Matrizes.			
Referências Básicas:			
ASCENCIO, Ana Fernanda Gomes; CAMPOS, Edilene Aparecida Veneruchi de. Fundamentos da programação de computadores: algoritmos, pascal, c/c++ (padrão ANSI) e JAVA. 3. ed. São Paulo: Pearson, 2012. x, 569 p. ISBN 978-85-6457-416-8			
MIZRAHI, Victorine Viviane. Treinamento em linguagem C. 2. ed. São Paulo: Pearson, 2008. 405 p. ISBN 978-85-7605-191-6.			
SCHILDT, Herbert. C: completo e total. 3. ed. rev. atual. São Paulo: Pearson, 1997. 827 p. ISBN 9788534605953.			
Referências Complementares:			
DAMAS, Luís. Linguagem C. 10. ed. Rio de Janeiro: LTC, 2007. 410 p. ISBN 978-85-216-1519-4			
PEREIRA, Silvio do Lago. Algoritmos e lógica de programação em C: uma abordagem didática. 1. ed. São Paulo: Érica, 2010. 190 p. ISBN 978-85-365-0327-1.			
ZIVIANI, Nívio. Projeto de algoritmos: com implementações em PASCAL e C. 3. ed. São Paulo: Cengage Learning, 2011. 639 p. ISBN 978-85-221-1050-6.			
EDELWEISS, N. Algoritmos e programação com exemplos em Pascal e C. Porto Alegre: Bookman.			

2014. ISBN 978-85-8260-190-7.
LOPES, Anita; GARCIA, Guto. Introdução à programação: 500 algoritmos resolvidos. Rio de Janeiro: Elsevier, 2002. xvi, 469 p. ISBN 978-85-352-1019-4
Ênfase Tecnológica
Programação
Áreas de Integração
Lógica de Programação, Programação Orientada a Objetos

Técnico em Informática Integrado ao Ensino Médio			
2º Semestre	Manutenção de Computadores II		
Carga Horária Presencial:	33,33 horas	Carga Horária à Distância:	6,67 horas
Carga Horária Total:	40 horas	Quantidade de Aulas:	40 aulas
Ementa:			
Prática de Montagem de computadores. Configuração de Sistemas Operacionais. Backup. Testes do computador. Boas práticas para descarte de e-lixo (lixo eletrônico).			
Referências Básicas:			
MARIMOTO, C.; Hardware – O Guia Definitivo. 1a ed. Porto Alegre: Sulina. 2007. 1086 p.			
BITTENCOURT, R.; Montagem de Computadores e Hardware. 6a ed. Editora Brasport. 2009. 296 p.			
GOUVEIA, J.; MAGALHÃES, A.; Curso Técnico de Hardware. 7a ed. Editora FCA. 2011. 488 p.			
Referências Complementares:			
VASCONCELOS, L.; Hardware na Prática. 3a ed. Editora Laércio Vasconcelos Computação. 2009. 547 p.			
MALVINO, A.; BATES, D.J.; Eletrônica - Versão concisa. 7ª ed. Porto Alegre: Artmed. 2011. 747 p.			
WEBER, R.F. Fundamentos de Arquitetura de Computadores. Porto Alegre: Bookman. 2012. 424 p.			
SILBERSCHATZ, A.; GALVIN, P.B.; GAGNE, Greg. Fundamentos de Sistemas Operacionais. 8ª ed. São Paulo: LTC. 2010. 432 p.			
SCHULER, C. Eletrônica - volume 1. 7ª ed. Porto Alegre: Bookman. 2013. 275 p.			
Ênfase Tecnológica			
Arquitetura de Computadores			
Áreas de Integração			
Manutenção de Computadores I, Redes de Computadores			

Técnico em Informática Integrado ao Ensino Médio			
2º Semestre	Projeto de Banco de Dados		
Carga Horária Presencial:	33,33 horas	Carga Horária à Distância:	6,67 horas
Carga Horária Total:	40 horas	Quantidade de Aulas:	40 aulas
Ementa:			
Histórico e conceitos fundamentais de Banco de Dados. Modelo entidade-relacionamento. Modelo relacional.			
Referências Básicas:			
CARDOSO, Virgínia; CARDOSO, Giselle. Sistema de banco de dados: uma abordagem introdutória e aplicada. São Paulo: Saraiva, 2012. 143 p. ISBN 978-85-0216-282-2.			
CARDOSO, V.M.; CARDOSO, G.C. Linguagem SQL: Fundamentos e Prática. São Paulo: Saraiva. 2013. ISBN 978-85-0220-045-6.			
ELMASRI, Ramez; NAVATHE, Shamkant B. Sistemas de banco de dados. 6. ed. São Paulo: Pearson, c2011. xviii, 788 p. ISBN 9788579360855.			
Referências Complementares:			
HEUSER, Carlos Alberto. Projeto de banco de dados. 6. ed. Porto Alegre: Bookman, 2009. xvii, 282 p. (Livros didáticos informática UFRGS). ISBN 978-85-7780-382-8			
DATE, C.J. Introdução a Sistemas de Banco de Dados. 8a ed. Rio de Janeiro: Campus. 2004. ISBN 978-85-3521-273-0.			
RAMAKRISHNAN, Raghu; GEHRKE, Johannes. Sistemas de gerenciamento de banco de dados. São Paulo: McGraw Hill Education, c2008. 884 p. ISBN 9788577260270.			
SETZER, Valdemar W; SILVA, Flávio Soares Corrêa da. Bancos de dados: aprenda o que são, melhore seu conhecimento, construa os seus. São Paulo: Blucher, 2005. ix, 380 p. ISBN 9788521203612.			
ANGELOTTII, Elaini. Banco de dados. Curitiba: Livro Técnico, 2010. 120 p. ISBN 978-85-63687-02-9			
Ênfase Tecnológica			
Tecnologias e Sistemas de Computação			
Áreas de Integração			
Programação em Banco de Dados, Programação Web, Programação para Dispositivos Móveis			

Técnico em Informática Integrado ao Ensino Médio	
2º Semestre	Sistemas Operacionais I

Carga Horária Presencial:	33,33 horas	Carga Horária à Distância:	6,67 horas
Carga Horária Total:	40 horas	Quantidade de Aulas:	40 aulas
Ementa:			
<p>Conceitos sobre Sistemas Operacionais. Configuração e personalização do Windows. Tarefas administrativas no Windows. Implantação de serviços no Windows. Utilização do console de comando.</p>			
Referências Básicas:			
<p>SILBERSCHATZ, A.; GALVIN, P. B.; GAGNE, G.; Fundamentos de Sistemas Operacionais. 8ª edição. Editora LTC. 536 p. 2010.</p>			
<p>TANENBAUM, A. S.; Sistemas Operacionais Modernos. 3ª edição, Editora Prentice Hall Brasil. 672 p. 2010.</p>			
<p>DEITEL, H. M.; DEITEL, P. J.; CHOFINES, D. R.; Sistemas Operacionais. 3ª edição. Editora Pearson Prentice Hall. 784 p., 4ª edição. 2016.</p>			
Referências Complementares:			
<p>LAUREANO, M. A. P.; OLSEN, D. R.; Sistemas Operacionais. Editora do Livro Técnico, 2010.</p>			
<p>COX, J.; PREPPERNAU, J.; Windows 7 PASSO-A-PASSO. 1ª edição. Editora Bookman Companhia Ed. 544 p. 2010.</p>			
<p>STUART, B. L. Princípios de Sistemas Operacionais - Projetos e Aplicações. Cengage Learning BR, 680 p. 2010.</p>			
<p>Win 10 Manual. Disponível em https://www.microsoft.com/pt-br/p/win10-manual/9. Acesso em 12 de setembro 2019.</p>			
<p>MARQUES, J. A., Sistemas Operacionais. LTC, 2011</p>			
Ênfase Tecnológica			
<p>Arquitetura de Computadores, Redes de Computadores</p>			
Áreas de Integração			
<p>Manutenção de Computadores</p>			

11.3 3º Semestre

3º SEMESTRE

Núcleo de Formação Geral Básica

Técnico em Informática Integrado ao Ensino Médio			
3º Semestre	Língua Portuguesa e Literatura III		
Carga Horária Presencial:	33,33 horas	Carga Horária à Distância:	6,67 horas
Carga Horária Total:	40 horas	Quantidade de Aulas:	40 aulas
Ementa:			
Língua e Linguagem: Relações Morfosintáticas. Classes de Palavras - parte 1 (Substantivo. Adjetivo. Pronome. Artigo. Numeral. Interjeição), Colocação Pronominal. Compreensão e interpretação textuais.			
Literatura: Saberes Literários: Literaturas Africana, Afro-Brasileira e Indígena - contos e crônicas. Escolas literárias: Arcadismo, Romantismo.			
Produção Textual: Relatório. Texto de Divulgação Científica. Introdução ao texto dissertativo-argumentativo. Aspectos da convenção escrita.			
Referências Básicas:			
CAMPEDELLI, S. Y.; SOUZA, J. J. B. Literaturas brasileira e portuguesa. Vol. Único. 2ª edição. São Paulo: Saraiva, 2010.			
CEREJA, W. R.; CLETO, C. Interpretação de textos: desenvolvendo a competência leitora. Vol. Único. 3ª edição. São Paulo: Atual Editora, 2016.			
CEREJA, W. R.; MAGALHÃES, T. C. Conecte Literatura. Vol. Único. 2ª edição. São Paulo: Saraiva, 2013.			
Referências Complementares:			
ABAURRE, M.L.M.; ABAURRE, M.B.; PONTARA, M. Português: contexto, interlocução e sentido. Vol. 1-3. 3ª ed. São Paulo: Moderna, 2016.			
ALVES, R. H.; MARTIN, V. L. Veredas da palavra. Vol. 1-3. 1ª edição. São Paulo: Ática, 2016.			
CEREJA, W. R.; MAGALHÃES, T. C. Literatura brasileira: em diálogo com outras literaturas e outras linguagens. Vol. Único. 5ª edição. São Paul: Atual Editora, 2013.			
CEREJA, W. R.; MAGALHÃES, T. C. Literatura portuguesa: em diálogo com outras literaturas e outras linguagens. Vol. Único. 3ª edição. São Paulo: Atual Editora, 2009.			

SETTE, G...[et al.]. Português: trilhas e tramas. Vol. 1-3. 2a edição. São Paulo: Leya, 2016.

Técnico em Informática Integrado ao Ensino Médio			
3º Semestre	Língua Estrangeira - Inglês I		
Carga Horária Presencial:	33,33 horas	Carga Horária à Distância:	6,67 horas
Carga Horária Total:	40 horas	Quantidade de Aulas:	40 aulas
Ementa:			
Desenvolvimento de habilidades de compreensão e produção de enunciados e textos escritos e orais em língua inglesa a partir de variados contextos socioculturais. Estudo de aspectos lexicais, gramaticais, fonológicos e funcionais da língua inglesa. Revisão de tempos verbais. Revisão de pronomes. Marcadores discursivos. Simple Past. Past Continuous. Substantivos contáveis e incontáveis. Quantificadores. Verbos modais. Pronomes possessivos. Advérbios. Pronomes reflexivos e recíprocos. Compostos: some, any e no. Phrasal verbs			
Referências Básicas:			
OXENDEN, C.; LATHAM-KOENING, C. American English file 1. Oxford: Oxford University Press, 2008.			
VINCE, M. Macmillan English grammar in context. Oxford: Macmillan, 2007.			
MURPHY, R. Essential Grammar in Use: Gramática básica da língua inglesa. São Paulo: Martins Fontes & Cambridge University Press, 2004.			
Referências Complementares:			
FUCHS, M.; BONNER, M. Grammar express: intermediate. New York: Longman, 2001.			
MCCARTHY, M.; O'DELL, F.; SHAW, E. Basic Vocabulary in Use. Cambridge: Cambridge University Press, 2001.			
AZAR, B.; HAGEN, S. Fundamentals of English Grammar. 4th Ed. New York: Pearson Longman, 2011.			
LATHAM-KOENIG, C.; OXENDEN, C.; SELIGSON, P. American English File 1. 2nd Ed. Oxford & New York: Oxford University Press, 2013.			
MURPHY, R. English Grammar in Use. 3rd Ed. Cambridge: Cambridge University Press, 2004.			

Técnico em Informática Integrado ao Ensino Médio			
3º Semestre	Funções II		
Carga Horária Presencial:	33,33 horas	Carga Horária à Distância:	6,67 horas
Carga Horária Total:	40 horas	Quantidade de Aulas:	40 aulas

Ementa:
Função exponencial. Função logarítmica. Gráficos. Polinômios: Definição. Operações. Raízes. Dispositivo de Briot-Ruffini. Farotação. Relações de Girard.
Referências Básicas:
IEZZI, Gelson et al. Matemática Ciência e Aplicações. Volume 1-3. 8a edição. São Paulo: Saraiva, 2014.
BARROSO, J. M. Matemática Construção e Significado. Volume 1-3. 1a edição. São Paulo: Moderna, 2008.
IEZZI, Gelson et al. Coleção Fundamentos de Matemática Elementar. 7a edição. São Paulo: Atual, 2010.
Referências Complementares:
LIMA, Elon Lages et al. A matemática do Ensino Médio. Volumes 1, 2 e 3. Rio de Janeiro: SBM, 2016.
BONJORNO, J. R. et al. Matemática Fundamental – Uma Nova Abordagem. Volume único. 9a edição. São Paulo: FTD, 2011
PRESTES, D. CHAVANT E.; Quadrante matemática - volumes 1, 2 e 3. 1ª ed. SM. São Paulo, 2016.
BALESTRI, R.; Matemática: Interação e tecnologia - volumes 1, 2 e 3. 2ª ed. Leya. São Paulo, 2016
SOUZA, J. GARCIA, J.; Contato matemática - volumes 1, 2 e 3. 1ª ed. FTD. São Paulo, 2016

Técnico em Informática Integrado ao Ensino Médio			
3º Semestre	Física III		
Carga Horária Presencial:	33,33 horas	Carga Horária à Distância:	6,67 horas
Carga Horária Total:	40 horas	Quantidade de Aulas:	40 aulas
Ementa:			
Lei da Gravitação Universal. Leis de Kepler. Hidrostática. Hidrodinâmica. Temperatura e lei zero da termodinâmica. Dilatação. Transmissão de calor. Calorimetria. Gases Ideais. Transformações gasosas. Trabalho numa transformação gasosa. Termodinâmica.			
Referências Básicas:			
RAMALHO, F.J.; NICOLAU, G.F.; TOLEDO, P.A.S. Os Fundamentos da Física. Vol.2. 10a ed. São Paulo: Moderna, 2012.			
GASPAR A.; Física 2: Ondas, Óptica e Termologia. Vol. 2. 1ª edição. São Paulo. Ática. 2011.			
HELOU, R. D.; GUALTER, J. B.; NEWTON, V. B.; Física 2: Termologia, Ondulatória e Óptica Geométrica. Vol. 2. 2ª edição. São Paulo. Saraiva. 2013.			
Referências Complementares:			

FEYNMAN, R. P.; LEIGHTON, R. B.; SANDS, M.; Feynman – Lições de Física. Vol. 2. 1ª edição. Porto Alegre. Bookman. 2008.
SAMPAIO, J. L.; CALÇADA, C. S.; Física 2: Hidrostática, Termologia e Óptica. Vol. 2. 1ª edição. São Paulo. Atual. 2005.
ALVARENGA, B.; ANTONIO, M.; Física. Vol. Único. 2ª edição. São Paulo. Scipione. 2010.
CABRAL, F.; LAGO, A.; Física. Vol. 2. São Paulo. Habra. 2004.
Grupo de Reelaboração do Ensino de Física. (GREF), Física. São Paulo. EDUSP. vols. 1-3. 1991-1993.

Técnico em Informática Integrado ao Ensino Médio			
3º Semestre	Química II		
Carga Horária Presencial:	50 horas	Carga Horária à Distância:	10 horas
Carga Horária Total:	60 horas	Quantidade de Aulas:	60 aulas
Ementa:			
Funções Inorgânicas. Reações Químicas. Cálculos Estequiométricos. Soluções: Concentração de Soluções; Misturas e Diluição de Soluções; Propriedades Coligativas			
Referências Básicas:			
SANTOS, W. L. P. Dos; Química & Sociedade, vol. único, São Paulo. Nova Geração. 2005.			
REIS, M.; Química: Meio Ambiente, Cidadania, Tecnologia. Volume 1. Editora FTD. 2010.			
REIS, M.; Química: Meio Ambiente, Cidadania, Tecnologia. Volume 2. Editora FTD. 2010.			
Referências Complementares:			
ATKINS, P.; JONES, L.; Princípios de Química. 3ª Edição. Porto Alegre. Bookman. 2006.			
FELTRE, R.; Química. Vol. 2. 6ª Edição. São Paulo. Moderna. 2004.			
BROWN, T. L.; LEMAY, H. E.; BURSTEN, B. E.; Química, a Ciência Central. São Paulo. Pearson Prentice Hall. 2005.			
BRAATHEN, P. C.; Cálculo Estequiométrico: Sem Mistério, Pensando em Mol. CRQ-MG. 2011.			
MORTIMER, E. F., Machado, A. H.; Química. Vol.2. Editora Scipione, 2014.			

Técnico em Informática Integrado ao Ensino Médio			
3º Semestre	Biologia III		
Carga Horária Presencial:	33,33 horas	Carga Horária à Distância:	6,67 horas

Carga Horária Total:	40 horas	Quantidade de Aulas:	40 aulas
Ementa:			
Reino Animalia: Tipos de reprodução; Diversidade; Histologia Animal; Sistemas do Corpo Humano e Desenvolvimento Embrionário.			
Referências Básicas:			
AMABIS, J. M., MARTHO, G. R. Biologia Moderna. Volume 1. Editora. Moderna. 1ª edição. São Paulo. 2016. ISBN: 9788516043223			
AMABIS, J. M.; MARTHO, G. R. Biologia Moderna. Volume 2. Editora. Moderna. 1ª edição. São Paulo. 2016. ISBN: 9788516043247			
LOPES, S.; ROSSO, S. Bio. Volume Único. Editora SARAIVA. São Paulo. 3ª edição. 2013 . ISBN: 9788502210592.			
Referências Complementares:			
AMABIS, J. M.; MARTHO, G. R., Fundamentos da Biologia Moderna. Volume único Editora. Moderna. 4ª edição. São Paulo. 2006. ISBN: 9788516052690.x			
CATANI, A.; CARVALHO, E. G.; SANTIAGO, F. Ser Protagonista - Biologia 1. Edições Sm (Brasil). 2ª edição. 2015. ISBN: 9788541802079			
CATANI, A.; CARVALHO, E. G.; SANTIAGO, F. Ser Protagonista - Biologia 2. Edições Sm (Brasil). 2ª edição. 2015. ISBN-10: 8541802094. ISBN-13: 978-8541802093			
LOPES, S.; ROSSO, S. Bio. Volume 2. Editora SARAIVA. São Paulo. 3ª edição. 2016 . ISBN:9788502222748			
SANTO, C.R.do E.S. Ser Protagonista - Biologia - Caderno de Revisão. Obra coletiva concebida desenvolvida e produzida por Edições SM. Edições Sm (Brasil). 1ª edição. 2014. ISBN: 9788541803649.			

Técnico em Informática Integrado ao Ensino Médio			
3º Semestre	História I		
Carga Horária Presencial:	33,33 horas	Carga Horária à Distância:	6,67 horas
Carga Horária Total:	40 horas	Quantidade de Aulas:	40 aulas
Ementa:			
Estudo de conceitos básicos que estruturam o saber histórico. Reflexão em torno de temas consagrados pela historiografia, contemplando desde a Pré-História à Idade Moderna, em uma perspectiva que permita questionar a construção do conhecimento histórico e as formas de periodização empregadas pelos estudiosos. Introdução à História, Antiguidade (Mesopotâmia, Egito, Reino de Kush, Grécia, Roma), Idade Média (Alta Idade Média na Europa, Império Bizantino, Islã e Império Árabe, Renascimento Comercial e Urbano na Europa).			
Referências Básicas:			
FREITAS NETO, José Alves de; TASINAFO, Célio Ricardo. História Geral e do Brasil. São Paulo:			

Editora Harbra, 2011.
VAINFAS, Ronaldo; FARIA, Sheila de Castro; FERREIRA, Jorge; SANTOS, Georgina. História. São Paulo: Editora Saraiva, 2013.
VICENTINO, Cláudio; Dorigo, Gianpaolo. História Geral e do Brasil. São Paulo: Editora Spicione, 2013.
Referências Complementares:
BITTENCOURT, Circe (Org.). O saber Histórico na sala de aula. São Paulo: Contexto, 1997
BLOCH, Marc. Apologia da história ou O ofício do historiador. Rio de Janeiro: Zahar, 2001.
BURKE, Peter (org.). A Escrita da História: Novas perspectivas. São Paulo: UNESP, 1992.
HOBBSAWM, Eric. Sobre a História. São Paulo: Companhia das Letras, 1998.
PINSKY, Carla Bassanezi. (org). Fontes Históricas. São Paulo: Contexto, 2005.

Núcleo de Formação Técnica e Profissional

Técnico em Informática Integrado ao Ensino Médio			
3º Semestre	Programação em Banco de Dados		
Carga Horária Presencial:	33,33 horas	Carga Horária à Distância:	6,67 horas
Carga Horária Total:	40 horas	Quantidade de Aulas:	40 aulas
Ementa:			
Linguagem de Consulta (SQL): comandos de inserção, alteração, consulta e estrutura.			
Referências Básicas:			
CARDOSO, Virgínia; CARDOSO, Giselle. Sistema de banco de dados: uma abordagem introdutória e aplicada. São Paulo: Saraiva, 2012. 143 p. ISBN 978-85-0216-282-2.			
CARDOSO, V.M.; CARDOSO, G.C. Linguagem SQL: Fundamentos e Prática. São Paulo: Saraiva. 2013. ISBN 978-85-0220-045-6.			
ELMASRI, Ramez; NAVATHE, Shamkant B. Sistemas de banco de dados. 6. ed. São Paulo: Pearson, c2011. xviii, 788 p. ISBN 9788579360855.			
Referências Complementares:			
HEUSER, Carlos Alberto. Projeto de banco de dados. 6. ed. Porto Alegre: Bookman, 2009. xvii, 282 p. (Livros didáticos informática UFRGS). ISBN 978-85-7780-382-8			

MANZANO, José Augusto N. G. MySQL 5.5 - interativo: guia essencial de orientação e desenvolvimento. São Paulo: Érica, 2011. 240 p. ISBN 978-85-3650-385-1.
DAMAS, Luís. SQL structured query language. 6. ed. Rio de Janeiro: LTC, 2007. 384 p. ISBN 9788521615583.
SETZER, Valdemar W; SILVA, Flávio Soares Corrêa da. Bancos de dados: aprenda o que são, melhore seu conhecimento, construa os seus. São Paulo: Blucher, 2005. ix, 380 p. ISBN 9788521203612.
ANGELOTTII, Elaini. Banco de dados. Curitiba: Livro Técnico, 2010. 120 p. ISBN 978-85-63687-02-9
Ênfase Tecnológica
Tecnologias e Sistemas de Computação
Áreas de Integração
Projeto de Banco de Dados, Programação Orientada a Objetos, Programação para Dispositivos Móveis, Programação Web

Técnico em Informática Integrado ao Ensino Médio			
3º Semestre	Redes de Computadores I		
Carga Horária Presencial:	33,33 horas	Carga Horária à Distância:	6,67 horas
Carga Horária Total:	40 horas	Quantidade de Aulas:	40 aulas
Ementa:			
Histórico e conceitos fundamentais de redes de computadores: componentes de software e de hardware.			
Referências Básicas:			
TANENBAUM, A. Redes de computadores. Edição: 5a. Editora Prentice Hall, 2011. 600 p.			
KUROSE, J.; ROSS, K. Redes de computadores e a Internet. Edição: 6a. Editora Pearson, 2013. 576 p.			
COMMER, D. E. Redes de Computadores e Internet. Edição: 4a. Editora Artmed, 2007. 632 p.			
Referências Complementares:			
PINHEIRO, J. M. S. Guia Completo de Cabeamento de Redes. Editora Campus, 2003. 264 p.			
SHIMONSKI, R. J.; STEINER, R. T.; SHEED, S. M. Cabeamento de Rede. Edição: 1a. Editora LTC, 2010, 324 p.			
MARIN, P. S. Cabeamento Estruturado - Desvendando Cada Passo: Do Projeto à Instalação. Edição: 1a. Editora Érica, 2008. 336 p.			
MORIMOTO, C. E. Redes: guia Prático. Edição: 2a. Editora GDH Press e Sul Editores, 2011. 555 p.			

NIC.BR – Livros do Núcleo de Informação e Coordenação do Ponto BR. Disponível em: < http://www.nic.br/publicacoes/indice/livros/ >. Acesso em: 25/09/2015.
Ênfase Tecnológica
Tecnologias e Sistemas de Computação
Áreas de Integração
Redes de Computadores II, Manutenção de Computadores I e II

Técnico em Informática Integrado ao Ensino Médio			
3º Semestre	Programação Orientada a Objetos		
Carga Horária Presencial:	66,67 horas	Carga Horária à Distância:	13,33 horas
Carga Horária Total:	80 horas	Quantidade de Aulas:	80 aulas
Ementa:			
Introdução à programação. Classes e Objetos. Métodos. Construtores. Encapsulamento. Herança. Interface. Polimorfismo e Acoplamento dinâmico. Pacotes. Introdução ao desenvolvimento de interfaces gráficas. Tratamento de exceções.			
Referências Básicas:			
DEITEL, P. J.; DEITEL, H. M. Java: como programar. 10a edição. São Paulo. Pearson Prentice Hall. 2017.			
SEBESTA, R. W. Conceitos de linguagens de programação. 11a edição. Porto Alegre. Bookman. 2018.			
SANTOS, R. Introdução à programação orientada a objetos usando Java. 2a edição. Rio de Janeiro. Campos. 2013.			
Referências Complementares:			
SIERRA, K.; BATES, B. Use a cabeça!: Java. 2a edição. Rio de Janeiro. Alta Books. 2010.			
MCLAUGHLIN, B.; POLLICE, G.; WEST, D.; Use a Cabeça! Análise e Projeto Orientado ao Objeto. Rio de Janeiro. Alta Books. 2007.			
HORSTMANN, C. S.; CORNELL, G. Core Java: fundamentos. 8a edição. São Paulo. Pearson Prentice Hall. 2009.			
BARNES, D. J.; KOLLING, M.; Programação Orientada a Objetos com Java. São Paulo. Pearson Prentice Hall Brasil. 2009.			
SILVEIRA, P.; Introdução à Arquitetura e Design de Software. Rio de Janeiro. Campus. 2012.			
Ênfase Tecnológica			
Tecnologias e Sistemas de Computação			
Áreas de Integração			

Linguagens e suas tecnologias, ciências humanas e suas tecnologias, ciências da natureza e suas tecnologias, matemática e suas tecnologias, programação estruturada, projeto de banco de dados, programação em banco de dados, engenharia de software, programação de dispositivos móveis.

Técnico em Informática Integrado ao Ensino Médio			
3º Semestre	Projeto de Extensão I		
Carga Horária Presencial:	33,33 horas	Carga Horária à Distância:	6,67 horas
Carga Horária Total:	40 horas	Quantidade de Aulas:	40 aulas
Ementa:			
O princípio da indissociabilidade entre ensino, pesquisa e extensão. Aproximação com instituições parceiras visando o desenvolvimento das propostas e objetivando a interação transformadora com diversos setores da sociedade. Etapas para a Elaboração de Atividades e Projetos de Extensão.			
Referências Básicas:			
NASCIMENTO, Vinícius Ferraz. A extensão universitária no contexto do Programa Expedição IFSULDEMINAS : um relato de experiência. 2018. 1 recurso online (44 p.) TCC (Graduação em Engenharia Agrônômica) - IFSULDEMINAS, Machado, 2018 Disponível em: < https://biblioteca.ifsuldeminas.edu.br:8443/pergamumweb/vinculos/000042/0000427c.pdf >			
ENSINO técnico, formação profissional e tecnológica no Brasil. Porto Alegre: Tekne, 2012.			
MOLL, Jaqueline (Colab.). Educação profissional e tecnológica no Brasil contemporâneo: desafios, tensões e possibilidades. Porto Alegre: Artmed, 2010.			
Referências Complementares:			
BRASIL. Ministério da Educação. Secretaria de Educação Superior. Extensão Universitária: Organização e Sistematização. Fórum de Pró-Reitores de Extensão das Universidades Públicas Brasileiras. Universidade Federal de Minas Gerais. PROEX. COOPMED Editora, 2007.			
BRASIL. Plano Nacional de Extensão Universitária. Disponível em: http://www.uniube.br/ceac/arquivos/PNEX.pdf Acesso em: 7 jan. 2009.			
PACHECO, Eliezer (Org.). Institutos federais: uma revolução na educação profissional e tecnológica. São Paulo: Moderna: Fundação Santillana, 2011. 120 p.			
PINSKY, Jaime; PINSKY, Carla Bassanezi (Org.). História da cidadania. São Paulo: Contexto, 2003. 573 p.			
REVISTA DE EXTENSÃO IFSULDEMINAS: projetos, capacitações e eventos do Instituto Federal de Educação, Ciência e Tecnologia do Sul de Minas Gerais. Pouso Alegre: PROEX,2015-. Anual.			
Ênfase Tecnológica			
Tecnologias e Sistemas de Computação			
Áreas de Integração			

Ciências humanas e suas tecnologias, ciências da natureza e suas tecnologias.

11.4 4º Semestre

4º SEMESTRE

Núcleo de Formação Geral Básica

Técnico em Informática Integrado ao Ensino Médio

4º Semestre	Língua Portuguesa e Literatura IV		
Carga Horária Presencial:	33,33 horas	Carga Horária à Distância:	6,67 horas
Carga Horária Total:	40 horas	Quantidade de Aulas:	40 aulas
Ementa:			
<p>Língua e Linguagem: Classes de Palavras - parte 2 (Verbo. Advérbio. Preposição. Conjunção). Concordância. Introdução aos Estudos Sintáticos. Frase, oração e período. Sintaxe do Período Simples. Crase. Compreensão e interpretação textuais.</p> <p>Literatura: Saberes Literários: Literaturas Africana, Afro-Brasileira e Indígena: lendas e teatro. Escolas literárias: Realismo. Naturalismo. Parnasianismo. Simbolismo.</p> <p>Produção Textual: Carta de Leitor. Artigo de Opinião. Aspectos da convenção escrita</p>			
Referências Básicas:			
BECHARA, E. Gramática Escolar da Língua Portuguesa. Nova Ortografia. Rio de Janeiro: Nova Fronteira, 2010.			
CEREJA, W. R.; CLETO, C. Interpretação de textos: desenvolvendo a competência leitora. Vol. Único. 3ª edição. São Paulo: Atual Editora, 2016.			
CEREJA, W. R.; MAGALHÃES, T. C. Texto e Interação. Vol. Único. 4ª edição. São Paulo: Atual Editora, 2018.			
Referências Complementares:			
ABAURRE, M.L.M.; ABAURRE, M.B.; PONTARA, M. Português: contexto, interlocução e sentido. Vol. 1-3. 3ª ed. São Paulo: Moderna, 2016.			
CEREJA, W. R.; MAGALHÃES, T. C. Gramática Reflexiva: texto, semântica e interação. 4ª edição. São Paulo: Atual Editora, 2013.			
CEREJA, W. R.; MAGALHÃES, T. C. Português: Linguagens. Vol. 1-3. 8ª edição. São Paulo: Saraiva, 2012.			

MAGALHÃES, T. C. Conecte Gramática. Vol. Único. 2a edição. São Paulo: Saraiva, 2014.

MARCHIONI, R. Escrita criativa: da ideia ao texto. 1a edição. São Paulo: Editora Contexto, 2018.

Técnico em Informática Integrado ao Ensino Médio			
4º Semestre	Língua Estrangeira - Inglês II		
Carga Horária Presencial:	33,33 horas	Carga Horária à Distância:	6,67 horas
Carga Horária Total:	40 horas	Quantidade de Aulas:	40 aulas
Ementa:			
Desenvolvimento de habilidades de compreensão e produção de enunciados e textos escritos e orais em língua inglesa a partir de variados contextos socioculturais. Estudo de aspectos lexicais, gramaticais, fonológicos e funcionais da língua inglesa. Adjetivos comparativos, superlativos e de igualdade. Marcadores discursivos. Adjetivos + preposições. Past participles. Present perfect. Present perfect e simple past. Past perfect. Past perfect e simple past. Make vs. do. Present Perfect progressive. Pronomes relativos. Tag questions.			
Referências Básicas:			
LATHAM-KOENIG, C.; OXENDEN, C.; SELIGSON, P. American English File 2. Oxford & New York: Oxford University Press, 2012.			
MURPHY, R. English Grammar in Use. 3rd Ed. Cambridge: Cambridge University Press, 2004.			
AZAR, B.; HAGEN, S. Fundamentals of English Grammar. 4th Ed. New York: Pearson Longman, 2011.			
Referências Complementares:			
LATHAM-KOENIG, C.; OXENDEN, C.; SELIGSON, P. American English File 1. 2nd Ed. Oxford & New York: Oxford University Press, 2013.			
VINCE, M. Macmillan English grammar in context. Oxford: Macmillan, 2007.			
FUCHS, M.; BONNER, M. Grammar express: intermediate. New York: Longman, 2001.			
MCCARTHY, M.; O'DELL, F.; SHAW, E. Basic Vocabulary in Use. Cambridge: Cambridge University Press, 2001.			
RICHARDS, J. Interchange. 4th Ed. New York: Cambridge University Press, 2013.			

Técnico em Informática Integrado ao Ensino Médio			
4º Semestre	Geometria II e Probabilidade		
Carga Horária Presencial:	50 horas	Carga Horária à Distância:	10 horas
Carga Horária Total:	60 horas	Quantidade de Aulas:	60 aulas

Ementa:	
Geometria espacial: Geometria espacial de posição. Sólidos geométricos. Volumes e áreas superficiais. Geometria analítica: Coordenadas cartesianas. Distâncias. Ponto médio. Retas. Circunferência. Probabilidade: Princípio fundamental da contagem. Permutação, arranjo e combinação. Espaço amostral e eventos. Evento complementar. Espaços equiprováveis. Definição de probabilidade. Probabilidade da união e interseção de eventos. Probabilidade condicional.	
Referências Básicas:	
IEZZI, Gelson et al. Matemática Ciência e Aplicações. Volume 1-3. 8a edição. São Paulo: Saraiva, 2014.	
BARROSO, J. M. Matemática Construção e Significado. Volume 1-3. 1a edição. São Paulo: Moderna, 2008.	
IEZZI, Gelson et al. Coleção Fundamentos de Matemática Elementar. 7a edição. São Paulo: Atual, 2010.	
Referências Complementares:	
LIMA, Elon Lages et al. A matemática do Ensino Médio. Volumes 1, 2 e 3. Rio de Janeiro: SBM, 2016.	
BONJORNO, J. R. et al. Matemática Fundamental – Uma Nova Abordagem. Volume único. 9a edição. São Paulo: FTD, 2011	
PRESTES, D. CHAVANT E.; Quadrante matemática - volumes 1, 2 e 3. 1ª ed. SM. São Paulo, 2016.	
BALESTRI, R.; Matemática: Interação e tecnologia - volumes 1, 2 e 3. 2ª ed. Leya. São Paulo, 2016	
SOUZA, J. GARCIA, J.; Contato matemática - volumes 1, 2 e 3. 1ª ed. FTD. São Paulo, 2016	

Técnico em Informática Integrado ao Ensino Médio			
4º Semestre	Física IV		
Carga Horária Presencial:	16,67 horas	Carga Horária à Distância:	3,33 horas
Carga Horária Total:	20 horas	Quantidade de Aulas:	20 aulas
Ementa:			
Movimento harmônico simples. Movimento ondulatório. Ondas mecânicas. Som. Ondas eletromagnéticas. Óptica geométrica.			
Referências Básicas:			
RAMALHO, F.J.; NICOLAU, G.F.; TOLEDO, P.A.S. Os Fundamentos da Física. Vol.2. 10a ed. São Paulo: Moderna, 2012.			
GASPAR A.; Física 2: Ondas, Óptica e Termologia. Vol. 2. 1ª edição. São Paulo. Ática. 2011.			

HELOU, R. D.; GUALTER, J. B.; NEWTON, V. B.; Física 2: Termologia, Ondulatória e Óptica Geométrica. Vol. 2. 2ª edição. São Paulo. Saraiva. 2013.
Referências Complementares:
FEYNMAN, R. P.; LEIGHTON, R. B.; SANDS, M.; Feynman – Lições de Física. Vol. 2. 1ª edição. Porto Alegre. Bookman. 2008.
SAMPAIO, J. L.; CALÇADA, C. S.; Física 2: Hidrostática, Termologia e Óptica. Vol. 2. 1ª edição. São Paulo. Atual. 2005.
ALVARENGA, B.; ANTONIO, M.; Física. Vol. Único. 2ª edição. São Paulo. Scipione. 2010.
CABRAL, F.; LAGO, A.; Física. Vol. 2. São Paulo. Habra. 2004.
Grupo de Reelaboração do Ensino de Física. (GREF), Física. São Paulo. EDUSP. vols. 1-3. 1991-1993.

Técnico em Informática Integrado ao Ensino Médio			
4º Semestre	Química III		
Carga Horária Presencial:	50 horas	Carga Horária à Distância:	10 horas
Carga Horária Total:	60 horas	Quantidade de Aulas:	60 aulas
Ementa:			
Termoquímica. Cinética Química. Equilíbrio Químico. Eletroquímica. Radioatividade.			
Referências Básicas:			
SANTOS, W. L. P. Dos; Química & Sociedade, vol. único, São Paulo. Nova Geração. 2005.			
TITO & CANTO.; Química na Abordagem do Cotidiano. São Paulo. Moderna. 2006.			
REIS, M.; Química: Meio Ambiente, Cidadania, Tecnologia. Volume 2. Editora FTD. 2010.			
Referências Complementares:			
ATKINS, P.; JONES, L.; Princípios de Química. 3ª Edição. Porto Alegre. Bookman. 2006.			
FELTRE, R.; Química. Vol. 2. 6ª Edição. São Paulo. Moderna. 2004.			
BROWN, T. L.; LEMAY, H. E.; BURSTEN, B. E.; Química, a Ciência Central. São Paulo. Pearson Prentice Hall. 2005.			
USBERCO, J., SALVADOR, E.; Química. Vol. 2. 8ª ed. São Paulo. Saraiva. 2005.			
MORTIMER, E. F., Machado, A. H.; Química. Vol.2. Editora Scipione, 2014.			

Técnico em Informática Integrado ao Ensino Médio	
4º Semestre	Biologia IV

Carga Horária Presencial:	33,33 horas	Carga Horária à Distância:	6,67 horas
Carga Horária Total:	40 horas	Quantidade de Aulas:	40 aulas
Ementa:			
Aspectos gerais de Genética, Evolução e Ecologia			
Referências Básicas:			
AMABIS, J. M.; MARTHO, G. R. Biologia Moderna. Volume 3. Editora. Moderna. 1ª edição. São Paulo. 2016. ISBN: 9788516043261			
AMABIS, J. M.; MARTHO, G. R. Fundamentos da Biologia Moderna. Volume único Editora. Moderna. 4ª edição. São Paulo. 2006. ISBN: 9788516052690.			
LOPES, S.; ROSSO, S. Bio. Volume 3. Editora SARAIVA. São Paulo. 3ª edição. 2016 . ISBN:9788502104730			
Referências Complementares:			
LOPES, S.; ; ROSSO, S. Bio. Volume Único. Editora SARAIVA. São Paulo. 3ª edição. 2013 . ISBN: 9788502210592.			
SANTO, C.R.do E.S. Ser Protagonista - Biologia - Caderno de Revisão. Obra coletiva concebida desenvolvida e produzida por Edições SM. Edições Sm (Brasil). 1ª edição. 2014. ISBN: 9788541803649.			
SANTO, C.R.do E.S. Ser Protagonista - Biologia - Caderno de Competências Enem.Obra coletiva concebida desenvolvida e produzida por Edições SM. Edições Sm (Brasil). 1ª edição. 2014. ISBN: 9788541803632.			
SILVA JUNIOR, C.; SEZAR, S., CALDINI JUNIOR, N. Biologia. Volume Único. Editora Saraiva. 6ª edição. 2015. ISBN: 9788502635081			
LAURENCE, J. Biologia Volume Único. Editora Nova Geração, 2010.			

Técnico em Informática Integrado ao Ensino Médio			
4º Semestre	História II		
Carga Horária Presencial:	33,33 horas	Carga Horária à Distância:	6,67 horas
Carga Horária Total:	40 horas	Quantidade de Aulas:	40 aulas
Ementa:			
Estudo de conceitos básicos que estruturam o saber histórico (processo histórico, documento, tempo, agência, trabalho, cultura, poder, memória e cidadania). Reflexão em torno de temas consagrados pela historiografia, contemplando Idade Moderna (Renascimento, Reformas Religiosas, Expansão Marítima, Povos pré-colombianos, Exploração colonial na América Portuguesa do século XVI ao XVIII). Transição para a Idade Contemporânea com foco nos séculos XVIII e XIX. Iluminismo, Independência dos Estados Unidos, tensões na América Portuguesa.			
Referências Básicas:			

DOMINGUES, J. E.; História em Documento: Imagem e Texto. São Paulo: Editora FTD, 2009.
PINSKY, Carla Bassanezi. (org). Fontes Históricas. São Paulo: Contexto, 2005.
FREITAS NETO, José Alves de; TASINAFO, Célio Ricardo. História Geral e do Brasil. São Paulo: Editora Harbra, 2011.
Referências Complementares:
VAINFAS, Ronaldo; FARIA, Sheila de Castro; FERREIRA, Jorge; SANTOS, Georgina. História. São Paulo: Editora Saraiva, 2013.
BITTENCOURT, Circe (Org.). O saber Histórico na sala de aula. São Paulo: Contexto, 1997
BURKE, Peter (org.). A Escrita da História: Novas perspectivas. São Paulo: UNESP, 1992.
BLOCH, Marc. Apologia da história ou O ofício do historiador. Rio de Janeiro: Zahar, 2001.
VICENTINO, Cláudio; Dorigo, Gianpaolo. História Geral e do Brasil. São Paulo: Editora Spicione, 2013.

Técnico em Informática Integrado ao Ensino Médio			
4º Semestre	Educação Física III		
Carga Horária Presencial:	33,33 horas	Carga Horária à Distância:	6,67 horas
Carga Horária Total:	40 horas	Quantidade de Aulas:	40 aulas
Ementa:			
Conteúdos da cultura corporal e suas relações: esportes, jogos, lutas e práticas de aventura. Conhecimentos acerca dos princípios biológicos, socioculturais e políticos que norteiam as práticas corporais.			
Referências Básicas:			
PARANÁ. Livro Didático Público – Educação Física. Ensino Médio/vários autores. 2ª edição. – Curitiba: SEED-PR, 2007.			
DARIDO, S. C.; JÚNIOR, O. M. S.; Para Ensinar Educação Física: Possibilidades de Intervenção na Escola. Campinas: Papyrus. 2007.			
DARIDO, S. C.; RANGEL, I. C. A.; Educação Física na Escola: implicações para a prática pedagógica. Rio de Janeiro: Guanabara Koogan, 2011.			
Referências Complementares:			
COLETIVO DE AUTORES. Metodologia do Ensino da Educação Física Escolar. Cortez, 1993.			
ASSIS, S.; A Reinvenção do Esporte: Possibilidades da Prática Pedagógica. Campinas. Autores Associados. 2001.			
CORBIN, A.; COURTINE, J.; VIGARELLO, G.; História do corpo: da Revolução à Grande Guerra.			

Petrópolis: Vozes, 2008.
CORBAIN, A.; COURTINE, J.; VIGARELLO, G.; História do Corpo: da Renascença às Luzes. Tradução Lúcia ME Orth. Petrópolis, RJ. Vozes, 2008.
SIMÕES, R.; Aulas de Educação Física no Ensino Médio. Campinas: Papyrus, 2010.

Núcleo de Formação Técnica e Profissional

Técnico em Informática Integrado ao Ensino Médio			
4º Semestre	Redes de Computadores II		
Carga Horária Presencial:	33,33 horas	Carga Horária à Distância:	6,67 horas
Carga Horária Total:	40 horas	Quantidade de Aulas:	40 aulas
Ementa:			
<p>Instalação, configuração e manutenção de redes de computadores cabeadas e não cabeadas. Instalação, configuração e manutenção de serviços de rede: servidor web, servidor SSH, servidor FTP, servidor de impressão, servidor proxy, firewall, IDS, IPS etc.</p>			
Referências Básicas:			
TANENBAUM, A. Redes de computadores. Edição: 5a. Editora Prentice Hall, 2011. 600 p.			
KUROSE, J.; ROSS, K. Redes de computadores e a Internet. Edição: 6a. Editora Pearson, 2013. 576 p.			
PINHEIRO, J. M. S. Guia Completo de Cabeamento de Redes. Editora Campus, 2003. 264 p.			
Referências Complementares:			
COMMER, D. E. Redes de Computadores e Internet. Edição: 4a. Editora Artmed, 2007. 632 p.			
SHIMONSKI, R. J.; STEINER, R. T.; SHEED, S. M. Cabeamento de Rede. Edição: 1a. Editora LTC, 2010, 324 p.			
MARIN, P. S. Cabeamento Estruturado - Desvendando Cada Passo: Do Projeto à Instalação. Edição: 1a. Editora Érica, 2008. 336 p.			
MORIMOTO, C. E. Redes: guia Prático. Edição: 2a. Editora GDH Press e Sul Editores, 2011. 555 p.			
NIC.BR – Livros do Núcleo de Informação e Coordenação do Ponto BR. Disponível em: < http://www.nic.br/publicacoes/indice/livros/ >. Acesso em: 25/09/2015.			

Ênfase Tecnológica
Tecnologias e Sistemas de Computação
Áreas de Integração
Sistemas Operacionais II, Projetos de Extensão II

Técnico em Informática Integrado ao Ensino Médio			
4º Semestre		Engenharia de Software I	
Carga Horária Presencial:	33,33 horas	Carga Horária à Distância:	6,67 horas
Carga Horária Total:	40 horas	Quantidade de Aulas:	40 aulas
Ementa:			
Modelos clássicos de processos de software. Processos de Desenvolvimento de Software. Atividades comuns nos principais modelos de processos de software. Engenharia de requisitos. Análise e modelagem de sistemas. Uso de ferramentas de análise e documentação de projetos de desenvolvimento de sistemas computacionais. Processo de Software, Modelos de Processo de Software, Análise de Requisitos, Projeto, Implementação e Manutenção.			
Referências Básicas:			
PFLEEGER, S.L., Engenharia de Software: Teoria e Prática, 2ª Edição, São Paulo: Prentice Hall, 2004.			
PRESSMAN, Roger S.; MAXIM, Bruce R.. Engenharia de software: uma abordagem profissional. 8 ed. Porto Alegre: AMGH. ISBN 978-8580555332. 2016.			
SOMMERVILLE, I.; Engenharia de Software. 10ª edição. São Paulo.Pearson Prentice Hall. ISBN 978-0133943030. 2015.			
Referências Complementares:			
ENGHOLM J.H. Engenharia de Software na Prática. São Paulo: Novatec. 2010. ISBN 978-85-7522-217-1.			
FILHO, W. P.P. Engenharia de Software: Fundamentos, Métodos e Padrões. 3a ed. São Paulo: LTC. 2009. ISBN 978-85-216-1650-4.			
GAMMA, E., HELM, R., JOHNSON, R., VLISSIDES, J. "Design Patterns: Elements of Reusable Object-Oriented Software". Reading, MA: Addison. Wesley, 1995.			
GUEDES, G.T. A.;UML 2-Uma Abordagem Prática. 2ª edição. São Paulo. Novatec. ISBN 978-85-7522-281-2.2011.			
TSUI, F.; KARAM, O.; Fundamentos de Engenharia de Software. 2ª edição. São Paulo.LTC. ISBN 978-85-216-2165-2. 2013.			
Ênfase Tecnológica			
Tecnologias e Sistemas de Computação			
Áreas de Integração			

Ciências humanas e suas tecnologias, ciências da natureza e suas tecnologias.

Técnico em Informática Integrado ao Ensino Médio			
4º Semestre	Sistemas Operacionais II		
Carga Horária Presencial:	33,33 horas	Carga Horária à Distância:	6,67 horas
Carga Horária Total:	40 horas	Quantidade de Aulas:	40 aulas
Ementa:			
Introdução ao Sistema Operacional GNU/Linux. Histórico e características das distribuições do Sistema Operacional Linux. Ambiente gráfico. Tarefas administrativas. Implantação de serviços básicos.			
Referências Básicas:			
SILBERSCHATZ, A.; GALVIN, P. B.; GAGNE, G.; Fundamentos de Sistemas Operacionais. 8ª edição. Editora LTC. 536 p. 2010.			
TANENBAUM, A. S.; Sistemas Operacionais Modernos. 3ª edição, Editora Prentice Hall Brasil. 672 p. 2010.			
DEITEL, H. M.; DEITEL, P. J.; CHOFINES, D. R.; Sistemas Operacionais. 3ª edição. Editora Pearson Prentice Hall. 784 p., 4ª edição. 2016.			
Referências Complementares:			
LAUREANO, M. A. P.; OLSEN, D. R.; Sistemas Operacionais. Editora do Livro Técnico, 2010.			
COX, J.; PREPPERNAU, J.; Windows 7 PASSO-A-PASSO. 1ª edição. Editora Bookman Companhia Ed. 544 p. 2010.			
STUART, B. L. Princípios de Sistemas Operacionais - Projetos e Aplicações. Cengage Learning BR, 680 p. 2010.			
Win 10 Manual. Disponível em https://www.microsoft.com/pt-br/p/win10-manual/9 . Acesso em 12 de setembro 2019.			
MARQUES, J. A., Sistemas Operacionais. LTC, 2011			
Ênfase Tecnológica			
Arquitetura de Computadores, Redes de Computadores			
Áreas de Integração			
Manutenção de Computadores			

Técnico em Informática Integrado ao Ensino Médio

4º Semestre	Projeto de Extensão II		
Carga Horária Presencial:	33,33 horas	Carga Horária à Distância:	6,67 horas
Carga Horária Total:	40 horas	Quantidade de Aulas:	40 aulas
Ementa:			
Discutir o significado da Extensão em uma perspectiva articuladora com o Ensino e a Pesquisa, assim como suas implicações no processo de formação acadêmico-profissional e de transformação social. Elaboração de Atividades e Projetos de Extensão.			
Referências Básicas:			
NASCIMENTO, Vinícius Ferraz. A extensão universitária no contexto do Programa Expedição IFSULDEMINAS : um relato de experiência. 2018. 1 recurso online (44 p.) TCC (Graduação em Engenharia Agrônoma) - IFSULDEMINAS, Machado, 2018 Disponível em: < https://biblioteca.ifsuldeminas.edu.br:8443/pergamumweb/vinculos/000042/0000427c.pdf >			
ENSINO técnico, formação profissional e tecnológica no Brasil. Porto Alegre: Tekne, 2012.			
MOLL, Jaqueline (Colab.). Educação profissional e tecnológica no Brasil contemporâneo: desafios, tensões e possibilidades. Porto Alegre: Artmed, 2010.			
Referências Complementares:			
BRASIL. Ministério da Educação. Secretaria de Educação Superior. Extensão Universitária: Organização e Sistematização. Fórum de Pró-Reitores de Extensão das Universidades Públicas Brasileiras. Universidade Federal de Minas Gerais. PROEX. COOPMED Editora, 2007.			
BRASIL. Plano Nacional de Extensão Universitária. Disponível em: http://www.uniube.br/ceac/arquivos/PNEX.pdf Acesso em: 7 jan. 2009.			
PACHECO, Eliezer (Org.). Institutos federais: uma revolução na educação profissional e tecnológica. São Paulo: Moderna: Fundação Santillana, 2011. 120 p.			
PINSKY, Jaime; PINSKY, Carla Bassanezi (Org.). História da cidadania. São Paulo: Contexto, 2003. 573 p.			
REVISTA DE EXTENSÃO IFSULDEMINAS: projetos, capacitações e eventos do Instituto Federal de Educação, Ciência e Tecnologia do Sul de Minas Gerais. Pouso Alegre: PROEX,2015-. Anual.			
Ênfase Tecnológica			
Tecnologias e Sistemas de Computação			
Áreas de Integração			
Ciências humanas e suas tecnologias, ciências da natureza e suas tecnologias.			

11.5 5º Semestre

5º SEMESTRE

Núcleo de Formação Geral Básica

Técnico em Informática Integrado ao Ensino Médio			
5º Semestre	Língua Portuguesa e Literatura V		
Carga Horária Presencial:	33,33 horas	Carga Horária à Distância:	6,67 horas
Carga Horária Total:	40 horas	Quantidade de Aulas:	40 aulas
Ementa:			
Língua e Linguagem: Sintaxe do Período Composto: Coordenação e Subordinação. Compreensão e interpretação textuais. Literatura: Saberes Literários: Literaturas Africana, Afro-Brasileira e Indígena - romance. Escolas literárias: Pré-Modernismo. Modernismo. Produção Textual: Noções gerais - Gênero Dissertativo-Argumentativo e Debate. Resenha Crítica. Texto Publicitário. Aspectos da convenção escrita.			
Referências Básicas:			
CAMPEDELLI, S. Y.; SOUZA, J. J. B. Literaturas brasileira e portuguesa. Vol. Único. 2ª edição. São Paulo: Saraiva, 2010.			
CEREJA, W. R.; CLETO, C. Interpretação de textos: desenvolvendo a competência leitora. Vol. Único. 3ª edição. São Paulo: Atual Editora, 2016.			
CEREJA, W. R.; MAGALHÃES, T. C. Conecte Literatura. Vol. Único. 2ª edição. São Paulo: Saraiva, 2013.			
Referências Complementares:			
ABAURRE, M.L.M.; ABAURRE, M.B.; PONTARA, M. Português: contexto, interlocução e sentido. Vol. 1-3. 3ª ed. São Paulo: Moderna, 2016.			
ALVES, R. H.; MARTIN, V. L. Veredas da palavra. Vol. 1-3. 1ª edição. São Paulo: Ática, 2016.			
CEREJA, W. R.; MAGALHÃES, T. C. Literatura brasileira: em diálogo com outras literaturas e outras linguagens. Vol. Único. 5ª edição. São Paul: Atual Editora, 2013.			
CEREJA, W. R.; MAGALHÃES, T. C. Literatura portuguesa: em diálogo com outras literaturas e outras linguagens. Vol. Único. 3ª edição. São Paulo: Atual Editora, 2009.			

SETTE, G...[et al.]. Português: trilhas e tramas. Vol. 1-3. 2a edição. São Paulo: Leya, 2016.

Técnico em Informática Integrado ao Ensino Médio			
5º Semestre	Língua Estrangeira - Inglês III		
Carga Horária Presencial:	33,33 horas	Carga Horária à Distância:	6,67 horas
Carga Horária Total:	40 horas	Quantidade de Aulas:	40 aulas
Ementa:			
Desenvolvimento de habilidades de compreensão e produção de enunciados e textos escritos e orais em língua inglesa a partir de variados contextos socioculturais. Estudo de aspectos lexicais, gramaticais, fonológicos e funcionais da língua inglesa. Marcadores discursivos. Sufixos e prefixos. So e neither. Voz passiva. Sentenças condicionais variadas. Wish. Reported Speech. Verbs + gerúndio e infinitivo. Artigos. Future perfect. Future continuous.			
Referências Básicas:			
LATHAM-KOENIG, C.;OXENDEN, C.; SELIGSON, P. American English File 2. Oxford & New York: Oxford University Press, 2012.			
LATHAM-KOENIG, C.;OXENDEN, C. American English File 3. Oxford & New York: Oxford University Press, 2008.			
MURPHY, R. English Grammar in Use. 3rd Ed. Cambridge: Cambridge University Press, 2004.			
Referências Complementares:			
VINCE, M. Macmillan English grammar in context. Oxford: Macmillan, 2007.			
FUCHS, M.; BONNER, M. Grammar express: intermediate. New York: Longman, 2001.			
RICHARDS, J. Interchange. 4th Ed. New York: Cambridge University Press, 2013.			
LATHAM-KOENIG, C.;OXENDEN, C. American English File 4. Oxford & New York: Oxford University Press, 2009.			
MCCARTHY, M.; O'DELL, F.; SHAW, E. Basic Vocabulary in Use. Cambridge: Cambridge University Press, 2001.			

Técnico em Informática Integrado ao Ensino Médio			
5º Semestre	Matemática Financeira e Estatística		
Carga Horária Presencial:	16,67 horas	Carga Horária à Distância:	3,33 horas
Carga Horária Total:	20 horas	Quantidade de Aulas:	20 aulas
Ementa:			

Matemática financeira: Porcentagem, juros simples e compostos. Taxas acumuladas. Sistemas de amortização SAC e PRICE. Estatística descritiva: Etapas do método estatístico. Variável estatística. Gráficos e tabelas. Medidas de posição e medidas de dispersão.
Referências Básicas:
IEZZI, Gelson et al. Matemática, Ciência e Aplicações. Volume 1-3. 8a edição. São Paulo: Saraiva, 2014.
IEZZI, Gelson et al. Coleção Fundamentos de Matemática Elementar. 7a edição. São Paulo: Atual, 2010.
BRUNI, A. L.; FAMÁ, R. Matemática Financeira: com HP 12c e Excel. São Paulo: Atlas, 2002.
Referências Complementares:
LIMA, Elon Lages et al. A matemática do Ensino Médio. Volumes 1, 2 e 3. Rio de Janeiro: SBM, 2016.
BONJORNO, J. R. et al. Matemática Fundamental – Uma Nova Abordagem. Volume único. 9a edição. São Paulo: FTD, 2011
PRESTES, D. CHAVANT E.; Quadrante matemática - volumes 1, 2 e 3. 1ª ed. SM. São Paulo, 2016.
BALESTRI, R.; Matemática: Interação e tecnologia - volumes 1, 2 e 3. 2ª ed. Leya. São Paulo, 2016
SOUZA, J. GARCIA, J.; Contato matemática - volumes 1, 2 e 3. 1ª ed. FTD. São Paulo, 2016

Técnico em Informática Integrado ao Ensino Médio			
5º Semestre	Física V		
Carga Horária Presencial:	33,33 horas	Carga Horária à Distância:	6,67 horas
Carga Horária Total:	40 horas	Quantidade de Aulas:	40 aulas
Ementa:			
O átomo. Cargas elétricas e seu movimento. Lei de coulomb. Campo elétrico e campo magnético. Potencial elétrico. Energia potencial eletrostática. Capacitores. Eletromagnetismo.			
Referências Básicas:			
RAMALHO, F. J.; NICOLAU, G. F.; TOLEDO, P.A.S.; Os Fundamentos da Física. Vol. 3. 10ª edição. São Paulo. Moderna. 2012.			
GASPAR A.; Física 3: Eletromagnetismo e Física Moderna. Vol. 3. 1ª edição. São Paulo. Ática. 2011			
HELOU, R. D.; GUALTER, J.B.; NEWTON, V. B.; Física 3: Eletricidade e Física Moderna. Vol. 3, 2ª edição. São Paulo. Saraiva. 2013.			
Referências Complementares:			
FEYNMAN, R. P.; LEIGHTON, R. B.; SANDS, M.; Feynman – Lições de Física. Vol. 3. 1ª edição. Porto Alegre. Bookman. 2008			

SAMPAIO, J. L.; CALÇADA, C. S.; Física 3: Ondulatória, Eletromagnetismo e Física Moderna. Vol. 3. 1ª edição. São Paulo. Atual. 2005
ALVARENGA, B.; ANTONIO, M.; Física. Vol. Único. 2ª edição. São Paulo. Scipione. 2010.
CABRAL, F.; LAGO, A.; Física. Vol. 3. São Paulo. Habra. 2004.
Grupo de Reelaboração do Ensino de Física(GREF), Física. São Paulo. EDUSP. Vols. 1-3 1991-1993

Técnico em Informática Integrado ao Ensino Médio			
5º Semestre	Química IV		
Carga Horária Presencial:	33,33 horas	Carga Horária à Distância:	6,67 horas
Carga Horária Total:	40 horas	Quantidade de Aulas:	40 aulas
Ementa:			
Forças intermoleculares e compostos Orgânicos: nomenclatura, representações estruturais, propriedades físico-químicas e reacionais. Isomeria.			
Referências Básicas:			
SANTOS, Wildson Luiz Pereira dos (coord.), Química & Sociedade, vol. único, São Paulo: Nova Geração, 2005.			
FELTRE, R. Química. Vol. 3. 6ª Edição. São Paulo: Moderna, 2004.			
REIS, M. Química: meio ambiente, cidadania, tecnologia. Volume 3. Editora FTD, 2010.			
Referências Complementares:			
ATKINS, P.; JONES, L.; Princípios de Química. 3a Edição. Porto Alegre. Bookman. 2006.			
FELTRE, R.; Química. Vol. 3. 6a Edição. São Paulo. Moderna. 2004.			
BARBOSA, L. C. de A. Introdução à química orgânica. 2. ed. São Paulo: Prentice Hall, 2004.			
REIS, M. Química: meio ambiente, cidadania, tecnologia. Volume 1. Editora FTD, 2010.			
MCMURRY, J. Química Orgânica. 7. ed. Rio de Janeiro: Cengage Learning, 2011. v. 1 e 2.			

Técnico em Informática Integrado ao Ensino Médio			
5º Semestre	Filosofia I		
Carga Horária Presencial:	33,33 horas	Carga Horária à Distância:	6,67 horas
Carga Horária Total:	40 horas	Quantidade de Aulas:	40 aulas
Ementa:			

Introdução aos estudos filosóficos. Cosmogonia, cosmologia e Filosofia clássica. Filosofia medieval e moderna e os problemas filosóficos em torno dos fundamentos do conhecimento e da ação humana: conhecimento, ciência e metafísica
Referências Básicas:
CHAUÍ, M. Iniciação à Filosofia. São Paulo. Editora Ática. 2012.
MARTINS, M. H. P.; ARANHA, M. L. de A.; Filosofando. São Paulo. Editora Moderna. 2009. .
GAARDER, J.; O Mundo de Sofía. São Paulo. Companhia das Letras. 1999
Referências Complementares:
CHAUÍ, M.; Introdução à História da Filosofia. São Paulo. Companhia das Letras. Vol. 1. 2012.
CHAUÍ, M.; Introdução à História da Filosofia. São Paulo. Companhia das Letras. Vol. 2. 2012.
CUNHA, J. A.; Filosofia: Investigação à Iniciação Filosófica. São Paulo. Editora Atual. 1992. DICIONÁRIO DE FILOSOFIA. São Paulo, Editora Martins Fontes, 1998.
MARTINS, M. H. P.; ARANHA, M. L. de A.; Introdução à História da Filosofia: Dos Pré-Socráticos a Aristóteles. São Paulo. Companhia das Letras. 2002.
DICIONÁRIO DE FILOSOFIA. São Paulo, Editora Martins Fontes, 1998.

Técnico em Informática Integrado ao Ensino Médio			
5º Semestre	Geografia III		
Carga Horária Presencial:	33,33 horas	Carga Horária à Distância:	6,67 horas
Carga Horária Total:	40 horas	Quantidade de Aulas:	40 aulas
Ementa:			
Setores econômicos e organização do espaço; mundialização cultural e globalização econômica; Agropecuária; Recursos naturais do Brasil; Atividade Industrial; Meios de transporte e redes; Demografia: crescimento populacional e teorias demográficas; estrutura etária e de gênero; deslocamentos populacionais no Brasil e no mundo; distribuição espacial da população.			
Referências Básicas:			
MOREIRA, J.C; SENE, E. Geografia Geral e do Brasil. São Paulo: Scipione, 2014.			
SILVA, A.C.S; OLIC, N.B; LOZANO, R. Geografia: Contextos e Redes. São Paulo: Moderna, 2013.			
VESENTINI, J. W.; Geografia: geografia geral e do Brasil. São Paulo. Ática. 2008.			
Referências Complementares:			
CARLOS, Ana Fani Alessandri; SOUZA, Marcelo Lopes de; SPOSITO, Maria Encarnação Beltrão (org.). A produção do espaço urbano: agentes e processos, escalas e desafios. São Paulo: Contexto,			

2011.
CORRÊA, Roberto Lobato. Trajetórias Geográficas. Rio de Janeiro: Bertrand Brasil, 2010.
ROSS, Jurandyr Luciano Sanches. Geografia do Brasil. São Paulo: Edusp, 2014.
SANTOS, Milton; SILVEIRA, Maria Laura da. Brasil: Território e Sociedade no início do século XXI. São Paulo: Record, 2011.
SANTOS, Milton; SILVEIRA, Maria Laura da. Brasil: Território e Sociedade no início do século XXI. São Paulo: Record, 2011.

Técnico em Informática Integrado ao Ensino Médio			
5º Semestre	História III		
Carga Horária Presencial:	33,33 horas	Carga Horária à Distância:	6,67 horas
Carga Horária Total:	40 horas	Quantidade de Aulas:	40 aulas
Ementa:			
<p>Estudo de conceitos básicos que estruturam o saber histórico (processo histórico, documento, tempo, agência, trabalho, cultura, poder, memória e cidadania). Reflexão em torno de temas consagrados pela historiografia, contemplando a Idade Contemporânea com foco na transição do século XIX para o século XX. Aborda temas como a Revolução Francesa, Revolução Industrial, da constituição à crise do Império no Brasil, Continente africano e Imperialismo europeu, e Primeira Guerra Mundial.</p>			
Referências Básicas:			
FREITAS NETO, José Alves de; TASINAFO, Célio Ricardo. História Geral e do Brasil. São Paulo: Editora Harbra, 2011.			
VAINFAS, Ronaldo; FARIA, Sheila de Castro; FERREIRA, Jorge; SANTOS, Georgina. História. São Paulo: Editora Saraiva, 2013.			
VICENTINO, Cláudio; Dorigo, Gianpaolo. História Geral e do Brasil. São Paulo: Editora Spicione, 2013.			
Referências Complementares:			
BITTENCOURT, Circe (Org.). O saber Histórico na sala de aula. São Paulo: Contexto, 1997			
BLOCH, Marc. Apologia da história ou O ofício do historiador. Rio de Janeiro: Zahar, 2001.			
BURKE, Peter (org.). A Escrita da História: Novas perspectivas. São Paulo: UNESP, 1992.			
HOBSBAWM, Eric. Sobre a História. São Paulo: Companhia das Letras, 1998.			
PINSKY, Carla Bassanezi. (org). Fontes Históricas. São Paulo: Contexto, 2005.			

Técnico em Informática Integrado ao Ensino Médio

5º Semestre	Sociologia I		
Carga Horária Presencial:	33,33 horas	Carga Horária à Distância:	6,67 horas
Carga Horária Total:	40 horas	Quantidade de Aulas:	40 aulas
Ementa:			
As condições histórico-sociais de surgimento da Sociologia e da modernidade. Sociologia como ciência e métodos das Ciências Sociais. Análise sociológica do indivíduo, da cultura e da ideologia.			
Referências Básicas:			
ARON, R. As Etapas do Pensamento Sociológico. São Paulo, Martins Afonso, 2010.			
COSTA, C. Introdução às Ciências Sociais. Editora Moderna. 2004.			
QUINTANEIRO, T. et. al. Um toque de Clássicos. Belo Horizonte: UFMG, 1995.			
Referências Complementares:			
GIDDENS, A. Sociologia. Porto Alegre: Artmed, 2005.			
TOMAZI, N. D. Sociologia para o ensino médio. São Paulo: Saraiva, 2010.			
LAKATOS, E.V; MARCONI, M. A . Sociologia Geral. São Paulo: Atlas, 1990.			
MARCELINO, N. Introdução às ciências sociais. Campinas: Papyrus, 2000.			
MARTINS, C. B. O que é sociologia? São Paulo: Brasiliense, 1988.			

Núcleo de Formação Técnica e Profissional

Técnico em Informática Integrado ao Ensino Médio			
5º Semestre	Programação para Dispositivos Móveis I		
Carga Horária Presencial:	66,67 horas	Carga Horária à Distância:	13,33 horas
Carga Horária Total:	80 horas	Quantidade de Aulas:	80 aulas
Ementa:			
Conceitos básicos para o desenvolvimento para dispositivos móveis. Principais tecnologias, plataformas e ambientes de desenvolvimento. Princípios básicos de design, interação e experiência de uso. Desenvolvimento de aplicativo para dispositivos móveis			
Referências Básicas:			
SILVA, M. S. JQuery Mobile - Desenvolva aplicações web para dispositivos móveis. Edição: 1a. Editora Novatec, 2012. 352 p.			

ABLESON, W. F.; SEM R.; KING, C. Android em Ação. 3a edição. Editora Campus. 2012.
DARWIN, I. F.; Android Cookbook: Problemas E Soluções Para Desenvolvedores Android. 1a edição. Editora Novatec. 2012.
Referências Complementares:
MANZANO, J. A. N. G.; TOLEDO, S. A. Guia de Orientação e Desenvolvimento de Sites:
HTML, XHTML, CSS E JAVASCRIPT/JSCRIPT. 2 a edição. Editora Érica. 2008.
SILVA, M. S.; HTML5: A Linguagem de Marcação do Futuro. Editora Novatec, 2010.
EIS, D.; FERREIRA, E.; HTML5 e CSS3 com Farinha e Pimenta. Editora Tableless, 2012.
NEIL, T.; Padrões de Design para Aplicativos Móveis: Padrões de Interface de Usuário (UI) para iOS, Android e Outros. 1 a edição. Editora Novatec, 2012.
Ênfase Tecnológica
Programação (desenvolvimento de sistemas), engenharia de software, interação humano-computador
Áreas de Integração
Linguagens e suas tecnologias, Ciências humanas e suas tecnologias, ciências da natureza e suas tecnologias, matemática e suas tecnologias, engenharia de software, programação orientada a objetos, programação web.

Técnico em Informática Integrado ao Ensino Médio			
5º Semestre	Programação Web I (Apresentação)		
Carga Horária Presencial:	33,33 horas	Carga Horária à Distância:	6,67 horas
Carga Horária Total:	40 horas	Quantidade de Aulas:	40 aulas
Ementa:			
Linguagem de Marcação. Linguagem de Estilo. Desenvolvimento de aplicações Web usando linguagens de marcação e de estilos. Boas práticas de desenvolvimento de aplicações Web.			
Referências Básicas:			
FREEMAN, E.; FREEMAN, E. Use a Cabeça! (Head First) HTML com CSS e XHTML. 2a Edição. Alta Books O'Reilly. 2008.			
SILVA, M. O. S. Construindo sites com CSS e HTML. Editora Novatec. 2007.			
FREEMAN, E.; ROBSON, E. Use a cabeça! Programação em HTML 5. Alta Books O'Reilly. 2014.			
Referências Complementares:			

TOLEDO, S. A.; MANZANO, J.É A. Guia de Orientação e Desenvolvimento de Sites: HTML, XHTML, CSS E JAVASCRIPT / JSCRIPT. Editora Érica. 2a Edição. 2010.
DEITEL, Harvey M; DEITEL, Paul J; NIETO, T. R. Internet & World Wide Web: como programar. 2. ed PortoAlegre: Bookman, 2003. 1274 p.
FREEMAN, E. Use a Cabeça: Programação JavaScript. Rio de Janeiro: Alta Books, 2015.
ELORANGER, H.; NIELSEN, J. Projetando Websites com Usabilidade. Editora Campus. 1ª Edição. 2007. ISBN-853-52-2190-5.
FERREIRA, E.; EIS, D. HTML5 Curso W3C Escritório Brasil. Disponível em: <www.w3c.br/pub/Cursos/CursoHTML5/html5-web.pdf>. Publicação W3C Brasil. 2011. Acesso em: 12 set. 2019.
Ênfase Tecnológica
Tecnologias e Sistemas de Computação
Áreas de Integração
Linguagens e suas tecnologias. Ciências humanas e suas tecnologias. Ciências da natureza e suas tecnologias. Matemática e suas tecnologias. Programação para Dispositivos Móveis. Engenharia de Software. Tópicos Especiais.

Técnico em Informática Integrado ao Ensino Médio			
5º Semestre	Engenharia de Software II		
Carga Horária Presencial:	33,33 horas	Carga Horária à Distância:	6,67 horas
Carga Horária Total:	40 horas	Quantidade de Aulas:	40 aulas
Ementa:			
Planejamento e Gerência de Projetos de Software. Desenvolvimento Ágil de Software.			
Referências Básicas:			
PFLEEGER, S.L., Engenharia de Software: Teoria e Prática, 2ª Edição, São Paulo: Prentice Hall, 2004.			
PRESSMAN, Roger S.; MAXIM, Bruce R.. Engenharia de software: uma abordagem profissional. 8 ed. Porto Alegre: AMGH. ISBN 978-8580555332. 2016.			
SOMMERVILLE, I.; Engenharia de Software. 10ª edição. São Paulo.Pearson Prentice Hall. ISBN 978-0133943030. 2015.			
Referências Complementares:			
BECK, K. Programação extrema (XP) explicada: acolha as mudanças. Porto Alegre: Bookman, 2004. 182 p. ISBN 978-85-363-0387-1			
PROJECT MANAGEMENT INSTITUTE. Um Guia do Conhecimento Em Gerenciamento de Projetos - Guia Pmbok. 6. ed. São Paulo: Saraiva, 2017. 756 p.			

SCRUM STUDY. Um Guia para o conhecimento em Scrum (Guia SBOK). 2016. Disponível em: < https://www.scrumstudy.com/SBOK/SCRUMstudy-SBOK-Guide-2016-Portuguese.pdf >. Acesso em: 04 dez. 2017.
STELLMAN, A.; GREENE, J. Learning Agile: Understanding Scrum, XP, Lean, and Kanban. Gravenstein High North, Sebastopol - U.S.A: O'reilly Media, 2014. 420 p.
SUTHERLAND, J. Scrum: a arte de fazer o dobro do trabalho na metade do tempo. 2. ed. São Paulo: Leya, 2016. 240 p.
Ênfase Tecnológica
Tecnologias e Sistemas de Computação
Áreas de Integração
Ciências humanas e suas tecnologias, ciências da natureza e suas tecnologias.

11.6 6º Semestre

6º SEMESTRE

Núcleo de Formação Geral Básica

Técnico em Informática Integrado ao Ensino Médio			
6º Semestre	Artes II		
Carga Horária Presencial:	33,33 horas	Carga Horária à Distância:	6,67 horas
Carga Horária Total:	40 horas	Quantidade de Aulas:	40 aulas
Ementa:			
Impressionismo; Expressionismo. Cubismo. Fauvismo; Futurismo; Dadaísmo. Surrealismo; Op Art, Pop Art, Hiperrealismo. Minimalismo e Fazer Artístico			
Referências Básicas:			
GOMBRICH, E. H.; A História da Arte. Rio de Janeiro: Editora Guanabara, 1978.			
ÁVILA, A.; O Modernismo. São Paulo: Perspectiva, 2002.			
PROENÇA, G.; História da Arte. São Paulo: Editora Ática, 1994.			
Referências Complementares:			
STANGOS, N.; Conceitos Da Arte Moderna. Rio de Janeiro: Zahar, 2000.			
MORAIS, F.; Panorama das Artes Plásticas Séculos XIX e XX. São Paulo: Instituto Itaú Cultural,			

1991.
TELES, G. M.; Vanguarda Européia E Modernismo Brasileiro. Petrópolis: Vozes, 2000.
ARGAN, G. C.; Arte Moderna. 10a Edição. São Paulo: Companhia das Letras, 1992.
KÖHLER, C.; História do Vestuário. São Paulo. Martins Fontes. 2005.

Técnico em Informática Integrado ao Ensino Médio			
6º Semestre	Língua Portuguesa e Literatura VI		
Carga Horária Presencial:	33,33 horas	Carga Horária à Distância:	6,67 horas
Carga Horária Total:	40 horas	Quantidade de Aulas:	40 aulas
Ementa:			
Língua e Linguagem: Regência. Coesão e Coerência Textuais. Vícios de Linguagem e Erros Comuns em Língua Portuguesa.			
Literatura: Saberes Literários: Literaturas Africana, Afro-Brasileira e Indígena: ensaios e artigos de opinião. Pós-Modernismo. Literatura contemporânea.			
Produção Textual: Texto Dissertativo-Argumentativo. Aspectos da convenção escrita.			
Referências Básicas:			
BECHARA, E. Gramática Escolar da Língua Portuguesa. Nova Ortografia. Rio de Janeiro: Nova Fronteira, 2010.			
CEREJA, W. R.; CLETO, C. Interpretação de textos: desenvolvendo a competência leitora. Vol. Único. 3a edição. São Paulo: Atual Editora, 2016.			
CEREJA, W. R.; MAGALHÃES, T. C. Texto e Interação. Vol. Único. 4a edição. São Paulo: Atual Editora, 2018.			
Referências Complementares:			
ABAURRE, M.L.M.; ABAURRE, M.B.; PONTARA, M. Português: contexto, interlocução e sentido. Vol. 1-3. 3ª ed. São Paulo: Moderna, 2016.			
CEREJA, W. R.; MAGALHÃES, T. C. Gramática Reflexiva: texto, semântica e interação. 4a edição. São Paulo: Atual Editora, 2013.			
CEREJA, W. R.; MAGALHÃES, T. C. Português: Linguagens. Vol. 1-3. 8a edição. São Paulo: Saraiva, 2012.			
MAGALHÃES, T. C. Conecte Gramática. Vol. Único. 2a edição. São Paulo: Saraiva, 2014.			
MARCHIONI, R. Escrita criativa: da ideia ao texto. 1a edição. São Paulo: Editora Contexto, 2018.			

Técnico em Informática Integrado ao Ensino Médio	
6º Semestre	Filosofia II

Carga Horária Presencial:	33,33 horas	Carga Horária à Distância:	6,67 horas
Carga Horária Total:	40 horas	Quantidade de Aulas:	40 aulas
Ementa:			
Filosofia contemporânea. Análise da vida em sociedade e das relações morais e estéticas. Filosofia e Política.			
Referências Básicas:			
GALLO, Silvio. Filosofia: experiência do pensamento. São Paulo, Editora Scipione, 2014.			
COTRIM, G. Fundamentos de Filosofia: elementos da história do pensamento. São Paulo: Editora Saraiva, 1996.			
REALE, G, ANTISERI, D. História da Filosofia: Do humanismo à Kant. São Paulo: Paulus, 1990.			
Referências Complementares:			
DICIONÁRIO DE FILOSOFIA. São Paulo, Editora Martins Fontes, 1998.			
CHAUÍ, M. Iniciação à Filosofia. São Paulo. Editora Ática. 2012.			
CHAUÍ, M.; Introdução à História da Filosofia. São Paulo. Companhia das Letras. Vol. 2. 2012.			
CHAUÍ, M.; Introdução à História da Filosofia. São Paulo. Companhia das Letras. Vol. 1. 2012.			
CUNHA, J. A.; Filosofia: Investigação à Iniciação Filosófica. São Paulo. Editora Atual. 1992.			
DICIONÁRIO DE FILOSOFIA. São Paulo, Editora Martins Fontes, 1998.			

Técnico em Informática Integrado ao Ensino Médio			
6º Semestre	Física VI		
Carga Horária Presencial:	16,67 horas	Carga Horária à Distância:	3,33 horas
Carga Horária Total:	20 horas	Quantidade de Aulas:	20 aulas
Ementa:			
Comportamento corpuscular da luz. Efeito fotoelétrico. Dualidade onda-partícula. Modelo atômico de Bohr. Radiação do corpo negro. Espectros atômicos. Radiações nucleares. Fissão e fusão nuclear.			
Referências Básicas:			
RAMALHO, F. J.; NICOLAU, G. F.; TOLEDO, P.A.S.; Os Fundamentos da Física. Vol. 3. 10ª edição. São Paulo. Moderna. 2012.			
GASPAR A.; Física 3: Eletromagnetismo e Física Moderna. Vol. 3. 1ª edição. São Paulo. Ática. 2011			
HELOU, R. D.; GUALTER, J.B.; NEWTON, V. B.; Física 3: Eletricidade e Física Moderna. Vol. 3, 2ª edição. São Paulo. Saraiva. 2013.			

Referências Complementares:
FEYNMAN, R. P.; LEIGHTON, R. B.; SANDS, M.; Feynman – Lições de Física. Vol. 3. 1ª edição. Porto Alegre. Bookman. 2008
SAMPAIO, J. L.; CALÇADA, C. S.; Física 3: Ondulatória, Eletromagnetismo e Física Moderna. Vol. 3. 1ª edição. São Paulo. Atual. 2005
ALVARENGA, B.; ANTONIO, M.; Física. Vol. Único. 2ª edição. São Paulo. Scipione. 2010.
CABRAL, F.; LAGO, A.; Física. Vol. 3. São Paulo. Habra. 2004.
Grupo de Reelaboração do Ensino de Física (GREF), Física. São Paulo. EDUSP. Vols. 1-3 1991-1993

Técnico em Informática Integrado ao Ensino Médio			
6º Semestre	Geografia IV		
Carga Horária Presencial:	33,33 horas	Carga Horária à Distância:	6,67 horas
Carga Horária Total:	40 horas	Quantidade de Aulas:	40 aulas
Ementa:			
Urbanização; aspectos socioculturais, ambientais e econômicos atrelados à urbanização; redes econômicas e redes urbanas; organização dos espaços urbanos; desigualdades socioambientais nas cidades; regionalização dos espaços brasileiro e mundial;; geopolítica do mundo atual; sociedade e meio ambiente			
Referências Básicas:			
MOREIRA, J.C; SENE, E. Geografia Geral e do Brasil. São Paulo: Scipione, 2014.			
SILVA, A.C.S; OLIC, N.B; LOZANO, R. Geografia: Contextos e Redes. São Paulo: Moderna, 2013.			
SILVA, C. R. da.; Geodiversidade do Brasil: Conhecer o Passado, para Entender o Presente e Prever o Futuro. Rio de Janeiro. CPRM. Editor: Cassio Roberto da Silva. 264p. 2008.			
Referências Complementares:			
CARLOS, Ana Fani Alessandri; SOUZA, Marcelo Lopes de; SPOSITO, Maria Encarnação Beltrão (org.). A produção do espaço urbano: agentes e processos, escalas e desafios. São Paulo: Contexto, 2011.			
CORRÊA, Roberto Lobato. Trajetórias Geográficas. Rio de Janeiro: Bertrand Brasil, 2010.			
ROSS, Jurandy Luciano Sanches. Geografia do Brasil. São Paulo: Edusp, 2014.			
SANTOS, Milton; SILVEIRA, Maria Laura da. Brasil: Território e Sociedade no início do século XXI. São Paulo: Record, 2011.			
SILVA, C. R. da.; Geodiversidade do Brasil: Conhecer o Passado, para Entender o Presente e Prever o Futuro. Rio de Janeiro. CPRM. Editor: Cassio Roberto da Silva. 264p. 2008.			

Técnico em Informática Integrado ao Ensino Médio			
6º Semestre	História IV		
Carga Horária Presencial:	33,33 horas	Carga Horária à Distância:	6,67 horas
Carga Horária Total:	40 horas	Quantidade de Aulas:	40 aulas
Ementa:			
<p>Estudo de conceitos básicos que estruturam o saber histórico (processo histórico, documento, tempo, agência, trabalho, cultura, poder, memória e cidadania). Reflexão em torno de temas consagrados pela historiografia, contemplando a Idade Contemporânea com foco no século XX. Em relação ao conteúdo programático, destacam-se: Primeira República até 1930, Revolução Russa, Crise de 1929, Era Vargas, República Populista, Segunda Guerra Mundial, Guerra Fria, Descolonização da África, Ditadura Militar no Brasil, Crise do Mundo Socialista e fim da Guerra Fria.</p>			
Referências Básicas:			
DOMINGUES, J. E.; História em Documento: Imagem e Texto. São Paulo: Editora FTD, 2009.			
PINSKY, Carla Bassanezi. (org). Fontes Históricas. São Paulo: Contexto, 2005.			
FREITAS NETO, José Alves de; TASINAFO, Célio Ricardo. História Geral e do Brasil. São Paulo: Editora Harbra, 2011.			
Referências Complementares:			
VAINFAS, Ronaldo; FARIA, Sheila de Castro; FERREIRA, Jorge; SANTOS, Georgina. História. São Paulo: Editora Saraiva, 2013.			
BITTENCOURT, Circe (Org.). O saber Histórico na sala de aula. São Paulo: Contexto, 1997			
BURKE, Peter (org.). A Escrita da História: Novas perspectivas. São Paulo: UNESP, 1992.			
BLOCH, Marc. Apologia da história ou O ofício do historiador. Rio de Janeiro: Zahar, 2001.			
VICENTINO, Cláudio; Dorigo, Gianpaolo. História Geral e do Brasil. São Paulo: Editora Spicione, 2013.			

Técnico em Informática Integrado ao Ensino Médio			
6º Semestre	Sociologia II		
Carga Horária Presencial:	33,33 horas	Carga Horária à Distância:	6,67 horas
Carga Horária Total:	40 horas	Quantidade de Aulas:	40 aulas
Ementa:			
<p>O pensamento sociológico clássico e contemporâneo. Sociologia do trabalho e mundo do trabalho. Temáticas contemporâneas da sociologia.</p>			

Referências Básicas:
MARTINS, C. B. O que é sociologia? São Paulo: Brasiliense, 1988.
MARCELINO, N. Introdução às ciências sociais. Campinas: Papyrus, 2000.
LAKATOS, E.V; MARCONI, M. A . Sociologia Geral. São Paulo: Atlas, 1990.
Referências Complementares:
TOMAZI, N. D. Sociologia para o ensino médio. São Paulo: Saraiva, 2010.
GIDDENS, A. Sociologia. Porto Alegre: Artmed, 2005.
QUINTANEIRO, T. et. al. Um toque de Clássicos. Belo Horizonte: UFMG, 1995.
COSTA, C. Introdução às Ciências Sociais. Editora Moderna. 2004.
ARON, R. As Etapas do Pensamento Sociológico. São Paulo, Martins Afonso, 2010.

Núcleo de Formação Técnica e Profissional

Técnico em Informática Integrado ao Ensino Médio			
6º Semestre	Tópicos Especiais I		
Carga Horária Presencial:	33,33 horas	Carga Horária à Distância:	6,67 horas
Carga Horária Total:	40 horas	Quantidade de Aulas:	40 aulas
Ementa:			
Histórico e conceitos relacionados com tópicos emergentes na área de informática: uma abordagem teórica envolvendo componentes de software e/ou hardware			
Referências Básicas:			
TANENBAUM, A. Redes de computadores. Edição: 5a. Editora Prentice Hall, 2011. 600 p.			
CARDOSO, Virgínia; CARDOSO, Giselle. Sistema de banco de dados: uma abordagem introdutória e aplicada. São Paulo: Saraiva, 2012. 143 p. ISBN 978-85-0216-282-2.			
STEVAN S. L. J. IOT - Internet Das Coisas - Fundamentos E Aplicações Em Arduino E Nodemcu. Edição: 1a. Editora Érica, 2018. ISBN 9788536527642. 224 p.			
Referências Complementares:			
FREEMAN, E.; FREEMAN, E. Use a Cabeça! (Head First) HTML com CSS e XHTML. 2a Edição. Alta Books O'Reilly. 2008.			
DEITEL, P. J.; DEITEL, H. M.; Java - Como Programar. 8a edição. São Paulo. Prentice Hall. 2010.			

TANENBAUM, A.S. Sistemas Operacionais Modernos. 3ª ed. São Paulo: Prentice Hall. 2010. ISBN 978-85-7605-237-1
ASCENCIO, Ana Fernanda Gomes; CAMPOS, Edilene Aparecida Veneruchi de. Fundamentos da programação de computadores: algoritmos, pascal, c/c++ (padrão ANSI) e JAVA. 3. ed. São Paulo: Pearson, 2012. x, 569 p. ISBN 978-85-6457-416-8
NIC.BR – Livros do Núcleo de Informação e Coordenação do Ponto BR. Disponível em: < http://www.nic.br/publicacoes/indice/livros/ >. Acesso em: 25/08/2019.
Ênfase Tecnológica
Tecnologias e Sistemas de Computação
Áreas de Integração
Tópicos Especiais II, Programação para Dispositivos Móveis, Programação Web II e Projetos de Extensão III

Técnico em Informática Integrado ao Ensino Médio			
6º Semestre	Programação para Dispositivos Móveis II		
Carga Horária Presencial:	66,67 horas	Carga Horária à Distância:	13,33 horas
Carga Horária Total:	80 horas	Quantidade de Aulas:	80 aulas
Ementa:			
Desenvolvimento de aplicativos para dispositivos móveis. Projeto, elaboração, protótipo e implementação.			
Referências Básicas:			
SILVA, M. S. JQuery Mobile - Desenvolva aplicações web para dispositivos móveis. Edição: 1a. Editora Novatec, 2012. 352 p.			
ABLESON, W. F.; SEM R.; KING, C. Android em Ação. 3a edição. Editora Campus. 2012.			
DARWIN, I. F.; Android Cookbook: Problemas E Soluções Para Desenvolvedores Android. 1a edição. Editora Novatec. 2012.			
Referências Complementares:			
MANZANO, J. A. N. G.; TOLEDO, S. A. Guia de Orientação e Desenvolvimento de Sites:			
HTML, XHTML, CSS E JAVASCRIPT/JSCRIPT. 2 a edição. Editora Érica. 2008.			
SILVA, M. S.; HTML5: A Linguagem de Marcação do Futuro. Editora Novatec, 2010.			
EIS, D.; FERREIRA, E.; HTML5 e CSS3 com Farinha e Pimenta. Editora Tableless, 2012.			
NEIL, T.; Padrões de Design para Aplicativos Móveis: Padrões de Interface de Usuário (UI) para iOS, Android e Outros. 1 a edição. Editora Novatec, 2012.			
Ênfase Tecnológica			

Programação (desenvolvimento de sistemas), engenharia de software, interação humano-computador
Áreas de Integração
Linguagens e suas tecnologias, Ciências humanas e suas tecnologias, ciências da natureza e suas tecnologias, matemática e suas tecnologias, engenharia de software, programação orientada a objetos, programação web.

Técnico em Informática Integrado ao Ensino Médio			
6º Semestre		Programação Web II (Servidores)	
Carga Horária Presencial:	33,33 horas	Carga Horária à Distância:	6,67 horas
Carga Horária Total:	40 horas	Quantidade de Aulas:	40 aulas
Ementa:			
Programação cliente-servidor. Linguagem de programação para aplicações Web (tipos de dados, variáveis, operadores lógicos e aritméticos, estruturas de controle de condição e repetição, estruturas de dados e funções). Desenvolvimento de aplicações Web dinâmicas usando linguagem de programação. Boas práticas de desenvolvimento de aplicações Web.			
Referências Básicas:			
BEIGHLEY, L.; MORRISON, M.; Use a Cabeça! PHP & MySQL. Edição: 1a. Editora AltaBooks. 808 p. 2010.			
MACLNTYRE, B. P.; O Melhor do PHP. 1a edição. Editora AltaBooks. 172 p. 2010.			
GILMORE, W. J.; Dominando PHP e MySQL: do Iniciante ao Profissional. 1a edição. Editora AltaBooks. 769 p. 2009.			
Referências Complementares:			
CONVERSE, T.; PARK, J.; PHP a Bíblia. 2a edição. Editora Campus. 904 p. 2003.			
MILANI, A.; Construindo Aplicações Web com PHP e MySQL. 1a edição. Editora Novatec. 336 p. 2010.			
ZERVAAS, Q.; Aplicações Práticas de Web 2.0 com PHP. 1a edição. Editora AltaBooks. 594 p. 2009.			
Manual do PHP. Disponível em: < www.php.net/manual/pt_BR/ >. Acesso em: 11/06/2019.			
DEITEL, Harvey M; DEITEL, Paul J; NIETO, T. R. Internet & World Wide Web: como programar. 2. ed PortoAlegre: Bookman, 2003. 1274 p.			
Ênfase Tecnológica			
Tecnologias e Sistemas de Computação			
Áreas de Integração			

Linguagens e suas tecnologias. Ciências humanas e suas tecnologias. Ciências da natureza e suas tecnologias. Matemática e suas tecnologias. Programação para Dispositivos Móveis. Engenharia de Software. Tópicos Especiais. Projeto de Banco de Dados. Programação em Banco de Dados. Programação Web I.

Técnico em Informática Integrado ao Ensino Médio			
6º Semestre	Tópicos Especiais II		
Carga Horária Presencial:	33,33 horas	Carga Horária à Distância:	6,67 horas
Carga Horária Total:	40 horas	Quantidade de Aulas:	40 aulas
Ementa:			
Histórico e conceitos relacionados com tópicos emergentes na área de informática: uma abordagem prática orientada a projetos			
Referências Básicas:			
TANENBAUM, A. Redes de computadores. Edição: 5a. Editora Prentice Hall, 2011. 600 p.			
CARDOSO, Virgínia; CARDOSO, Giselle. Sistema de banco de dados: uma abordagem introdutória e aplicada. São Paulo: Saraiva, 2012. 143 p. ISBN 978-85-0216-282-2.			
STEVAN S. L. J. IOT - Internet Das Coisas - Fundamentos E Aplicações Em Arduino E Nodemcu. Edição: 1a. Editora Érica, 2018. ISBN 9788536527642. 224 p.			
Referências Complementares:			
FREEMAN, E.; FREEMAN, E. Use a Cabeça! (Head First) HTML com CSS e XHTML. 2a Edição. Alta Books O'Reilly. 2008.			
DEITEL, P. J.; DEITEL, H. M.; Java - Como Programar. 8a edição. São Paulo. Prentice Hall. 2010.			
TANENBAUM, A.S. Sistemas Operacionais Modernos. 3ª ed. São Paulo: Prentice Hall. 2010. ISBN 978-85-7605-237-1			
ASCENCIO, Ana Fernanda Gomes; CAMPOS, Edilene Aparecida Veneruchi de. Fundamentos da programação de computadores: algoritmos, pascal, c/c++ (padrão ANSI) e JAVA. 3. ed. São Paulo: Pearson, 2012. x, 569 p. ISBN 978-85-6457-416-8			
NIC.BR – Livros do Núcleo de Informação e Coordenação do Ponto BR. Disponível em: < http://www.nic.br/publicacoes/indice/livros/ >. Acesso em: 25/08/2019.			
Ênfase Tecnológica			
Tecnologias e Sistemas de Computação			
Áreas de Integração			
Tópicos Especiais II, Programação para Dispositivos Móveis, Programação Web II e Projetos de Extensão III			

Técnico em Informática Integrado ao Ensino Médio			
6º Semestre	Projeto Integrador		
Carga Horária Presencial:	33,33 horas	Carga Horária à Distância:	6,67 horas
Carga Horária Total:	40 horas	Quantidade de Aulas:	40 aulas
Ementa:			
Desenvolvimento de um software, desde a concepção, metodologia e implementação. Uso de conceitos e técnicas aprendidas durante o curso para o desenvolvimento de um produto			
Referências Básicas:			
PRESSMAN, Roger S.; MAXIM, Bruce R.. Engenharia de software: uma abordagem profissional. 8 ed. Porto Alegre: AMGH. ISBN 978-8580555332. 2016.			
SEBESTA, R. W. Conceitos de linguagens de programação. 11a edição. Porto Alegre. Bookman. 2018			
CARDOSO, Virgínia; CARDOSO, Giselle. Sistema de banco de dados: uma abordagem introdutória e aplicada. São Paulo: Saraiva, 2012. 143 p. ISBN 978-85-0216-282-2			
Referências Complementares:			
FREEMAN, E.; FREEMAN, E. Use a Cabeça! (Head First) HTML com CSS e XHTML. 2a Edição. Alta Books O'Reilly. 2008.			
DEITEL, P. J.; DEITEL, H. M.; Java - Como Programar. 8a edição. São Paulo. Prentice Hall. 2010			
SOMMERVILLE, I.; Engenharia de Software. 10ª edição. São Paulo. Pearson Prentice Hall. ISBN 978-0133943030. 2015			
BARNES, D. J.; KOLLING, M.; Programação Orientada a Objetos com Java. São Paulo. Pearson Prentice Hall Brasil. 2009.			
SILVEIRA, P.; Introdução à Arquitetura e Design de Software. Rio de Janeiro. Campus. 2012.			
Ênfase Tecnológica			
Tecnologias e Sistemas de Computação			
Áreas de Integração			
Ciências humanas e suas tecnologias, ciências da natureza e suas tecnologias.			

11.7 Optativas

Núcleo Integrador - Optativas

Pintura - Teoria e Prática

Carga Horária Presencial:	33,33 horas	Carga Horária à Distância:	6,67 horas
Carga Horária Total:	40 horas	Quantidade de Aulas:	40 aulas
Ementa:			
Introdução à História da Arte; Materiais, Técnicas de desenho; Pintura óleo sobre tela, Pintura acrílica sobre tela, Pintura em Aquarela e Organização de exposições e ventos artísticos culturais.			
Referências Básicas:			
GOMBRICH, E. H.; A História da Arte. Rio de Janeiro: Editora Guanabara, 1978.			
HARRISON, E & H.; Manual de Técnicas de Pintura, São Paulo: Editora WMF Martins Fontes, 2014.			
PROENÇA, G.; História da Arte. São Paulo: Editora Ática, 1994.			
Referências Complementares:			
STANGOS, N.; Conceitos Da Arte Moderna. Rio de Janeiro: Zahar, 2000.			
MORAIS, F.; Panorama das Artes Plásticas Séculos XIX e XX. São Paulo: Instituto Itaú Cultural, 1991.			
TELES, G. M.; Vanguarda Européia E Modernismo Brasileiro. Petrópolis: Vozes, 2000.			
ARGAN, G. C.; Arte Moderna. 10ª Edição. São Paulo: Companhia das Letras, 1992.			
KÖHLER, C.; História do Vestuário. São Paulo. Martins Fontes. 2005.			

Técnico em Informática Integrado ao Ensino Médio

Patrimônio Imaterial na Arte e Cultura Popular – Processos Criativos Teoria e Prática			
Carga Horária Presencial:	33,33 horas	Carga Horária à Distância:	6,67 horas
Carga Horária Total:	40 horas	Quantidade de Aulas:	40 aulas

Ementa:
Processos Criativos; Patrimônio Imaterial; Arte e Cultura Popular no Artesanato Brasileiro; Materiais no Artesanato; Organização de exposições e ventos artísticos culturais.
Referências Básicas:
VALLADARES, C. do P.; Artesanato Brasileiro, São Paulo: Editora Funarte. 1980
BORGES, A.; Design + Artesanato - o Caminho Brasileiro, São Paulo: Editora terceiro nome. 2011
OSTROWER, F.; Criatividade e processos de criação, São Paulo: Editora Vozes. 2014
Referências Complementares:
PROENÇA, G.; História da Arte. São Paulo: Editora Ática, 1994.
FERREIRA, T. J.; Cultura Popular, Brasília: Editora Projeção, 2015
FUNARI, Pedro Paulo. O que é Patrimônio Cultural Imaterial. São Paulo: Editora Brasiliense, 2008.
HARRISON, E & H.; Manual de Técnicas de Pintura, São Paulo: Editora WMF Martins Fontes, 2014.
KÖHLER, C.; História do Vestuário. São Paulo. Martins Fontes. 2005.

Técnico em Informática Integrado ao Ensino Médio			
Química Orgânica para o ENEM e Vestibular			
Carga Horária Presencial:	33,33 horas	Carga Horária à Distância:	6,67 horas
Carga Horária Total:	40 horas	Quantidade de Aulas:	40 aulas
Ementa:			
História das moléculas orgânicas. Produtos orgânicos naturais e sintéticos. Química Orgânica biológica. Reações Orgânicas e mecanismo químico de Substituição, Eliminação, Adição, Oxidação. A Interdisciplinaridade na Química Orgânica. Análise do conteúdo das questões do ENEM e vestibulares.			
Referências Básicas:			
SANTOS, W. L. P. Dos; Química & Sociedade, vol. único, São Paulo. Nova Geração. 2005.			
TITO & CANTO.; Química na Abordagem do Cotidiano. São Paulo. Moderna. 2006.			
REIS, M.; Química: Meio Ambiente, Cidadania, Tecnologia. Volume 1. Editora FTD. 2010.			
Referências Complementares:			
ATKINS, P.; JONES, L.; Princípios de Química. 3a Edição. Porto Alegre. Bookman. 2006.			

USBERCO, J., SALVADOR, E.; Química. Vol. 1. 8a ed. São Paulo. Saraiva. 2005.
BROWN, T. L.; LEMAY, H. E.; BURSTEN, B. E.; Química, a Ciência Central. São Paulo. Pearson Prentice Hall. 2005.
Provas do ENEM. Disponível em: http://portal.inep.gov.br/web/guest/provas-e-gabaritos
FELTRE, R.; Química. Vol. 1. 6a Edição. São Paulo. Moderna. 2004.

Técnico em Informática Integrado ao Ensino Médio			
Robótica: Conceitos e Princípios Básicos			
Carga Horária Presencial:	33,33 horas	Carga Horária à Distância:	6,67 horas
Carga Horária Total:	40 horas	Quantidade de Aulas:	40 aulas
Ementa:			
Histórico e conceitos relacionados com o desenvolvimento e programação de robôs: uma abordagem prática orientada a projetos			
Referências Básicas:			
CRAIG, J. Robótica. 3a edição. Pearson. 2013.			
NIKU, S. Introdução à Robótica – Análise, Controle, Aplicações. 2a edição. LTC. 2013.			
McROBERTS, M. Arduino Básico. 1a edição. Novatec. 2011.			
Referências Complementares:			
BALBINOT, A.; BRUSAMARELLO, V. J. Instrumentação e Fundamentos de Medidas. Vol.1. 2a edição. LTC. 2010.			
BALBINOT, A.; BRUSAMARELLO, V. J. Instrumentação e Fundamentos de Medidas. Vol.2. 2a edição. LTC. 2011.			
TOCCI, R. et al. Sistemas Digitais. 11a edição. Pearson. 2011.			
BOYLESTAD, R.; NASHESKY, L.; Dispositivos Eletrônicos e Teoria de Circuitos. 12a edição. Editora Pearson. 2013.			
LEGO MINDSTORM EDUCATION Disponível em: < https://education.lego.com/en-us/downloads/mindstorms-ev3/elearning >. Acesso em: 25/08/2019.			

Técnico em Informática Integrado ao Ensino Médio			
Xadrez			
Carga Horária Presencial:	33,33 horas	Carga Horária à Distância:	6,67 horas
Carga Horária Total:	40 horas	Quantidade de Aulas:	40 aulas

Ementa:
Movimento das peças. Xaque - mate. Teoria de aberturas. Teoria de meio jogo. Teoria de finais. Tácticas e estratégias.
Referências Básicas:
D'AGOSTINI, ORFEU GILBERTO. Xadrez básico. Ediouro Publicações, 2002.
KING, Daniel; Aprenda tudo sobre o Xadrez. Editora Zastras. 2010
McDONALD, Neil; Gigantes do Xadrez Agressivo. Editora Pensa. 2012
Referências Complementares:
STEPHAN, Richard M.; Xadrez sem Mistérios. Editora Ciência Moderna. 2014
SADLER, Matthew; Xadrez: Dicas para Iniciantes. Editora Artmed. 2007.
EADE, James; Xadrez para Leigos. 2010
BOWMAN, Lucy; Livro de Xadrez. Edições Usborne. 2017
REZENDE, Sylvio. Xadrez na Escola: uma abordagem didática para principiantes. 2002

Técnico em Informática Integrado ao Ensino Médio			
Finanças Pessoais			
Carga Horária Presencial:	33,33 horas	Carga Horária à Distância:	6,67 horas
Carga Horária Total:	40 horas	Quantidade de Aulas:	40 aulas
Ementa:			
Finanças pessoais e a qualidade de vida. Finanças comportamentais. Noções de Neuroeconomia e Neuromarketing. Noções de consumo e endividamento. Planejamento financeiro. Empréstimo e financiamento. Investimentos.			
Referências Básicas:			
FERREIRA, Vera Rita de Mello. Psicologia Econômica. Rio de Janeiro: Elsevier, 2008.			
HALDFELD, Mauro. Investimentos: como administrar melhor o seu dinheiro. São Paulo: Fundamento Educacional, 2006.			
TOLOTTI, Márcia. As Armadilhas do Consumo. Rio de Janeiro: Campus/Elsevier, 2007			
Referências Complementares:			
CERBASI, Gustavo Petrasunas. Investimentos inteligentes. Rio de Janeiro: Thomas Nelson Brasil, 2008.			
CAMARGO, Pedro Celso Julião de. Neuromarketing a nova pesquisa de comportamento do consumidor. São Paulo Atlas 2013 1 recurso online ISBN 9788522476961.			
MACEDO JR., Jurandir Sell. A Árvore do Dinheiro. Rio de Janeiro: Campus/Elsevier, 2007.			

PORTINHO, Paulo. Quanto Custa Ficar Rico? Rio de Janeiro: Campus/Elsevier, 2010.
SANTOS, José Odalio dos. Finanças pessoais para todas as idades um guia prático. São Paulo Atlas 2014 1 recurso online ISBN 9788522485741

Técnico em Informática Integrado ao Ensino Médio			
Laboratório de Química III			
Carga Horária Presencial:	33,33 horas	Carga Horária à Distância:	6,67 horas
Carga Horária Total:	40 horas	Quantidade de Aulas:	40 aulas
Ementa:			
Aulas experimentais de Termoquímica, Cinética Química, Equilíbrio Químico e Eletroquímica.			
Referências Básicas:			
SANTOS, W. L. P. dos, Química & Sociedade. Vol. único, São Paulo. Nova Geração. 2005.			
TITO & CANTO.; Química na Abordagem do Cotidiano. São Paulo. Moderna. 2006.			
REIS, M.; Química: Meio Ambiente, Cidadania, Tecnologia. Volume 2. Editora FTD. 2010.			
Referências Complementares:			
ATKINS, P.; JONES, L.; Princípios de Química. 3ª edição. Porto Alegre. Bookman. 2006.			
FELTRE, R.; Química. Vol. 2. 6ª Edição. São Paulo. Moderna. 2004			
BROWN, T. L.; LEMAY, H. E.; BURSTEN, B. E.; Química, a Ciência Central. São Paulo. Pearson Prentice Hall. 2005.			
BRAATHEN, P. C.; Cálculo Estequiométrico: Sem Mistério, Pensando em Mol. CRQ-MG. 2011.			
MORTIMER, E. F., Machado, A. H.; Química. Vol. 2. Editora Scipione, 2014.			

Técnico em Informática Integrado ao Ensino Médio			
Química Ambiental			
Carga Horária Presencial:	33,33 horas	Carga Horária à Distância:	6,67 horas
Carga Horária Total:	40 horas	Quantidade de Aulas:	40 aulas
Ementa:			
Introdução à química ambiental. Ciclos biogeoquímicos e poluição ambiental. Processos químicos em águas naturais. Poluição hídrica. Química da atmosfera. Química do solo.			

Referências Básicas:
BAIRD, Colin; CANN, Michael. Química ambiental. 4. ed. Porto Alegre: Bookman, 2011. 844 p. ISBN 978-85-7780-848-9.
ROCHA, Julio Cesar; ROSA, André Henrique; CARDOSO, Arnaldo Alves. Introdução à química ambiental. 2. ed. Porto Alegre: Bookman, 2009 256 p. ISBN 978-85-7780-469-6.
SPIRO, Thomas G.; STIGLIANI, William M. Química ambiental. 2. ed. São Paulo: Pearson, 2009. 334 p. ISBN 978-85-7605-196-1.
Referências Complementares:
BRANCO, Samuel Murgel. Poluição do ar. 2. ed. São Paulo: Moderna, 2004. 112 p. (Polêmica). ISBN 85-16-04124-7.
KOTZ, John C; TREICHEL, Paul; WEAVER, Gabriela C. Química geral e reações químicas: vol. 2. São Paulo: Cengage Learning, 2010. xxvii, [404] p. ISBN 978-85-221- 0754-4.
KOTZ, John C; TREICHEL, Paul; WEAVER, Gabriela C. Química geral e reações químicas: vol.1. São Paulo: Cengage Learning, 2010. 611 p. ISBN 978-85-221-0691-2.
LENZI, Ervin; FAVERO, Luzia Otilia Bortotti; LUCHESE, Eduardo Bernardi. Introdução à química da água: ciência, vida e sobrevivência. Rio de Janeiro: LTC, 2009. xxiv, 604 p. ISBN 978-85-216-1679-5.
MANAHAN, Stanley E. Química ambiental. 9. ed. Porto Alegre: Bookman, 2013. xxxii, 912p. ISBN 978-85-65837-06-4.

Técnico em Informática Integrado ao Ensino Médio			
Fundamentos da Língua Inglesa			
Carga Horária Presencial:	33,33 horas	Carga Horária à Distância:	6,67 horas
Carga Horária Total:	40 horas	Quantidade de Aulas:	40 aulas
Ementa:			
Desenvolvimento de habilidades de compreensão e produção de enunciados e textos escritos e orais em língua inglesa a partir de variados contextos socioculturais. Estudo de aspectos lexicais, gramaticais, fonológicos e funcionais da língua inglesa. Leitura instrumental. Cognatos. Classes de palavras. Artigos. Adjetivos. Pronomes sujeito e objeto. Adjetivos possessivos. Simple Present. Present Continuous. Question types. There + to be. Prefixos e sufixos. Going to. Verb to be. Imperativos. Phrasal verbs.			
Referências Básicas:			
LATHAM-KOENIG, C.; OXENDEN, BOYLE, M. American English File Starter. 2nd Ed. Oxford & New York: Oxford University Press, 2013.			
MCCARTHY, M.; O'DELL, F.; SHAW, E. Basic Vocabulary in Use. Cambridge: Cambridge University Press, 2001.			

MURPHY, R. Essential Grammar in Use: Gramática básica da língua inglesa. São Paulo: Martins Fontes & Cambridge University Press, 2004.
Referências Complementares:
AZAR, B.; HAGEN, S. Fundamentals of English Grammar. 4th Ed. New York: Pearson Longman, 2011.
LATHAM-KOENIG, C.; OXENDEN, C.; SELIGSON, P. American English File 1. 2nd Ed. Oxford & New York: Oxford University Press, 2013.
OXENDEN, C.; LATHAM-KOENIG, C. American English File Starter. Oxford & New York: Oxford University Press, 2010.
RICHARDS, J. Interchange. 4th Ed. New York: Cambridge University Press, 2013.
SCHOENBERG, I.; MAURER, J. Focus on Grammar: an integrated skills approach. 2nd Ed. New York: Pearson Longman, 2006.

Técnico em Informática Integrado ao Ensino Médio			
Tópicos em Língua Inglesa: Technical English			
Carga Horária Presencial:	33,33 horas	Carga Horária à Distância:	6,67 horas
Carga Horária Total:	40 horas	Quantidade de Aulas:	40 aulas
Ementa:			
Desenvolvimento de habilidades de compreensão e produção de enunciados e textos escritos e orais em língua inglesa a partir de contextos técnicos das áreas de ciência, elétrica, engenharia e tecnologia da informação. Estudo e revisão de aspectos lexicais, gramaticais, fonológicos e funcionais da língua inglesa pertinentes à área técnica.			
Referências Básicas:			
BONOMY, D. Technical English 2. Harlow: Pearson, 2008.			
CRUZ, D. T. English Online: Inglês Instrumental para Informática. Barueri: Disal, 2013.			
GLENDINNING, E. H. Oxford English For Careers: Technology 1. Oxford: Oxford University Press, 2007.			
Referências Complementares:			
BONOMY, D. Technical English 1. Harlow: Pearson, 2008.			
BONOMY, D. Technical English 3. Harlow: Pearson, 2011.			
HOLLET, V. Tech Talk: Elementary. Oxford: Oxford University Press, 2003.			
HOLLET, V.; SYDES, J. Tech Talk: Pre-Intermediate. Oxford: Oxford University Press, 2005			
GLENDINNING, E. H.; POHL, A. Oxford English For Careers: Technology 2. Oxford: Oxford University Press, 2008.			

Técnico em Informática Integrado ao Ensino Médio			
Tópicos em Língua Inglesa: Business English			
Carga Horária Presencial:	33,33 horas	Carga Horária à Distância:	6,67 horas
Carga Horária Total:	40 horas	Quantidade de Aulas:	40 aulas
Ementa:			
Desenvolvimento de habilidades de compreensão e produção de enunciados e textos escritos e orais em língua inglesa a partir do contexto relativo às áreas de administração e negócios. Estudo e revisão de aspectos lexicais, gramaticais, fonológicos e funcionais da língua inglesa pertinentes à área de especialidade.			
Referências Básicas:			
COTTON, D.; FALVEY, D.; KENT, S. Market Leader: Pre-Intermediate. Pearson Longman, 2010.			
GRANT, D.; MCLARTY, R. Business Basics. Oxford: Oxford University Press, 2001.			
GRANT, D.; HUGHES, J.; TURNER, R. Business Result: Elementary. Oxford: Oxford University Press, 2009.			
Referências Complementares:			
GRANT, D; HUDSON. Business Result: Pre-Intermediate. Oxford: Oxford University Press, 2009.			
HOBBS, M. English for Careers: Commerce 1 and 2. Oxford: Oxford UP, 2006.			
IGREJA, J. R.; et al. Fale tudo em Inglês nos negócios. Disal Editora: São Paulo, 2011.			
SIQUEIRA, V.L. Comunicação nos Negócios em Inglês: um guia para lidar com a prática comercial. São Paulo: Martins Fontes, 2011.			
COTTON, D.; et al. Market Leader: Intermediate. Pearson Longman, 2015.			

Técnico em Informática Integrado ao Ensino Médio			
Tópicos em Língua Inglesa: Listening and Speaking			
Carga Horária Presencial:	33,33 horas	Carga Horária à Distância:	6,67 horas
Carga Horária Total:	40 horas	Quantidade de Aulas:	40 aulas
Ementa:			
Desenvolvimento de habilidades de compreensão e produção de enunciados e textos orais em língua inglesa em diversos níveis e a partir de variados contextos socioculturais. Revisão de aspectos lexicais, gramaticais, fonológicos e funcionais da língua inglesa pertinentes aos temas desenvolvidos no curso.			
Referências Básicas:			

HANREDDY, J.; WHALLEY, E. Mosaic 1: Listening/Speaking. New York: McGraw Hill, 2007.
ROTH, E.; ABERSON, T. Compelling Conversations. Charleston: BookSurge, 2008.
TANKA, J.; BAKER, L. Interactions 2: Listening/Speaking. New York: McGraw Hill, 2014.
Referências Complementares:
CRAVEN, M. Real Listening and Speaking 2. New York & Cambridge: Cambridge University Press, 2008.
GILBERT, S. Clear Speech. New York & Cambridge: Cambridge University Press, 2005.
LATHAM-KOENIG, C.; OXENDEN, C.; SELIGSON, P. American English File 2. Oxford & New York: Oxford University Press, 2012.
RICHARDS, J. Interchange. 4th Ed. New York: Cambridge University Press, 2013.
TANKA, J.; BAKER, L. Interactions 1: Listening/Speaking. New York: McGraw Hill, 2007.

Técnico em Informática Integrado ao Ensino Médio			
Tópicos em Língua Inglesa: Reading and Writing			
Carga Horária Presencial:	33,33 horas	Carga Horária à Distância:	6,67 horas
Carga Horária Total:	40 horas	Quantidade de Aulas:	40 aulas
Ementa:			
Desenvolvimento de habilidades de compreensão e produção de enunciados e textos escritos em língua inglesa em níveis básico e intermediário e a partir de variados contextos socioculturais. Revisão de aspectos lexicais, gramaticais, fonológicos e funcionais da língua inglesa pertinentes aos temas desenvolvidos no curso.			
Referências Básicas:			
LATHAM-KOENIG, C.; OXENDEN, C. American English File 3. Oxford & New York: Oxford University Press, 2008.			
MIKULECKY, B.; JEFFRIES, L. Basic Reading Power. New York: Pearson Longman, 2004.			
MIKULECKY, B.; JEFFRIES, L. More Reading Power. New York: Pearson Longman, 2004.			
Referências Complementares:			
HEYER, S. Beyond True Stories: A High-Intermediate Reader. New York: Pearson Longman, 2003.			
LATHAM-KOENIG, C.; OXENDEN, C. American English File 4. Oxford & New York: Oxford University Press, 2009.			

MIKULECKY, B.; JEFFRIES, L. Advanced Reading Power. New York: Pearson Longman, 2007.
MURPHY, R. English Grammar in Use. 3rd Ed. Cambridge: Cambridge University Press, 2004.
OXFORD Exam Excellence. Oxford & New York: Oxford University Press, 2006.

Técnico em Informática Integrado ao Ensino Médio			
Tópicos em Língua Inglesa: Games and Songs			
Carga Horária Presencial:	33,33 horas	Carga Horária à Distância:	6,67 horas
Carga Horária Total:	40 horas	Quantidade de Aulas:	40 aulas
Ementa:			
Desenvolvimento das habilidades de leitura, escrita, compreensão e produção oral em língua inglesa através de atividades baseadas em jogos, vídeos e canções. Revisão de aspectos lexicais, gramaticais, fonológicos e funcionais da língua inglesa pertinentes aos temas desenvolvidos no curso.			
Referências Básicas:			
LATHAM-KOENIG, C.; OXENDEN, C.; SELIGSON, P. American English File 1. 2nd Ed. Oxford & New York: Oxford University Press, 2013.			
RINVOLUCRI, M. Grammar Games. Cambridge: Cambridge University Press, 1984.			
ROTH, E.; ABERSON, T. Compelling Conversations. Charleston: BookSurge, 2008.			
Referências Complementares:			
HADFIELD, J. Elementary Communication Games. Edinburgh: Nelson, 1984.			
HADFIELD, J. Intermediate Communication Games. Edinburgh: Longman, 1996.			
LATHAM-KOENIG, C.; OXENDEN, C. American English File 3. Oxford & New York: Oxford University Press, 2008.			
LATHAM-KOENIG, C.; OXENDEN, C.; SELIGSON, P. American English File 2. Oxford & New York: Oxford University Press, 2012.			
RINVOLUCRI, M.; DAVIS, P. More Grammar Games. Cambridge: Cambridge University Press, 1995.			

Técnico em Informática Integrado ao Ensino Médio			
Tópicos em Língua Inglesa: Testes de Proficiência			
Carga Horária Presencial:	33,33 horas	Carga Horária à Distância:	6,67 horas

Carga Horária Total:	40 horas	Quantidade de Aulas:	40 aulas
Ementa:			
Desenvolvimento de habilidades de leitura e escrita; e compreensão e produção oral em língua inglesa com vistas à realização de testes de proficiência de inglês como língua estrangeira. Estudo da estrutura de testes de proficiência internacionalmente aceitos e realização de simulados.			
Referências Básicas:			
ETS: The Official Guide to the TOEFL Test. 4th Edi. New York: Mc Grall Hill, 2012.			
OXFORD Exam Excellence. Oxford & New York: Oxford University Press, 2006.			
VINCE, M. Macmillan English Grammar In Context: Advanced. Oxford: Macmillan, 2008.			
Referências Complementares:			
CORY, H. Advanced Writing with English in Use. Oxford & New York: Oxford University Press, 2008.			
FUCHS, M.; BONNER, M. Grammar Express Intermediate. New York: Pearson Longman, 2001.			
LATHAM-KOENIG, C.; OXENDEN, C. American English File 4. Oxford & New York: Oxford University Press, 2009.			
PHILLIP, D. Longman Preparation Course for the TOEFL Test. New York: Longman, 2006.			
RILCY, R. Achieve TOEIC Bridge. London: Marshall Cavendish Education, 2008.			

Técnico em Informática Integrado ao Ensino Médio			
Práticas de Planejamento Territorial e Ambiental			
Carga Horária Presencial:	33,33 horas	Carga Horária à Distância:	6,67 horas
Carga Horária Total:	40 horas	Quantidade de Aulas:	40 aulas
Ementa:			
Apresentar e discutir as teorias da prática do planejamento territorial. O território como unidade condicionante do planejamento econômico. O planejamento como instrumento de ação política. O papel do estado (Federal, Estadual, Municipal) e das empresas no planejamento do território. A regionalização como instrumento de ação do planejamento. A organização do território impondo-se às ações de planejamento econômico no atual período técnico-científico e informacional. As noções de progresso, desenvolvimento e competitividade como norteadoras do processo de planejamento capitalista. O desenvolvimento geograficamente desigual e os paradoxos do planejamento territorial. Esta disciplina prevê a realização de trabalho de campo na cidade de Poços de Caldas/MG.			
Referências Básicas:			

BECKER, Bertha e EGLER, Cláudio. Brasil. Uma nova potência regional na economia-mundo (3ª ed). RJ, Bertrand Brasil, 1998.
LEFEBVRE, Henri. O direito à cidade. SP: Centauro, 2001.
LOJKINE, Jean. O Estado capitalista e a questão urbana, Martins Fontes, São Paulo, 1981.
Referências Complementares:
ANDRADE, Manuel Correia de. Geografia, Ciência da Sociedade: uma introdução a análise do pensamento geográfico. São Paulo: Editora Atlas, 1987.
CASTRO, Iná E. et al (Orgs) Brasil: questões atuais de reorganização do território. RJ: Bertrand Brasil, 1996.
HARVEY, David A produção capitalista do espaço. São Paulo: Annablume, 2005.
SANTOS, Milton. Por uma Outra Globalização. Do Pensamento Único à Consciência Universal. Rio de Janeiro: Record, 2000.
SOUZA, Marcelo L. Mudar a cidade: uma introdução crítica ao planejamento e à gestão urbanos. RJ: Bertrand Brasil, 2003.

Técnico em Informática Integrado ao Ensino Médio			
Extensão Comunitária			
Carga Horária Presencial:	33,33 horas	Carga Horária à Distância:	6,67 horas
Carga Horária Total:	40 horas	Quantidade de Aulas:	40 aulas
Ementa:			
Teórico: Conceito de Extensão; Extensão ou Comunicação?; Comunidade e Sociedade; Participação; Diagnóstico Rápido Participativo; Habilidades sociais; Fundamentos do comportamento em grupo; Equipes de trabalho. Prático: Diagnóstico de problemas comunitários; Intervenção prática em sua área de formação.			
Referências Básicas:			
FREIRE, Paulo. Extensão ou comunicação?. Editora Paz e Terra, 2014.			
BORDENAVE, Juan E. Diaz. que é participação. In: Coleção primeiros passos. Brasiliense, 1985.			
DIAS, M. M.; FREITAS, Alair Ferreira de. O uso do diagnóstico rápido participativo (DRP) como metodologia de projetos de extensão universitária. 2012.			
Referências Complementares:			
KANAANE, R. Comportamento humano nas organizações: o homem rumo ao século XXI. 2ª Edição. São Paulo. Atlas, 1999.			
MARRAS, J. P. Administração de recursos humanos: do operacional ao estratégico. 14. ed. São Paulo: Saraiva, 2011. xvi, 336 p. ISBN 978-85-02-12560-5.			

SEIFFERT, P.Q.; COSTA, J.A.S. Estruturação organizacional: planejando e implantando uma nova estrutura. São Paulo: Atlas. 2007. ISBN 978-852244-682-7.
WAGNER III J.A.; HOLLENBECK, J.R. Comportamento organizacional: criando vantagem competitiva. 2ª ed. São Paulo: Saraiva. 2009. ISBN 97885-0202-869-2.
WOOD JR, T. Comportamento organizacional: uma perspectiva brasileira. 2ª ed. São Paulo: Atlas. 2007. ISBN 978-85-2244-619-3.

Técnico em Informática Integrado ao Ensino Médio			
Tópicos de Matemática do Ensino Fundamental			
Carga Horária Presencial:	33,33 horas	Carga Horária à Distância:	6,67 horas
Carga Horária Total:	40 horas	Quantidade de Aulas:	40 aulas
Ementa:			
Frações (conceito, equivalência, operações e conversão para decimais). Regra de três. Equações de 1º e 2º graus. Inequações de 1º grau. Produtos notáveis e expressões algébricas. Áreas e perímetros de figuras planas.			
Referências Básicas:			
SILVEIRA, Ênio; MARQUES, Cláudio. Matemática: Compreensão e prática - 6º ano. 4ª edição. São Paulo. Moderna, 2017.			
SILVEIRA, Ênio; MARQUES, Cláudio. Matemática: Compreensão e prática - 7º ano. 4ª edição. São Paulo. Moderna, 2017.			
SILVEIRA, Ênio; MARQUES, Cláudio. Matemática: Compreensão e prática - 8º ano. 4ª edição. São Paulo. Moderna, 2017.			
Referências Complementares:			
SILVEIRA, Ênio; MARQUES, Cláudio. Matemática: Compreensão e prática - 9º ano. 4ª edição. São Paulo. Moderna, 2017.			
ARARIBÁ PLUS. Matemática - 6º ano. 5ª edição. São Paulo. Moderna, 2017. (Obra coletiva concebida, desenvolvida e produzida pela editora Moderna)			
ARARIBÁ PLUS. Matemática - 7º ano. 5ª edição. São Paulo. Moderna, 2017. (Obra coletiva concebida, desenvolvida e produzida pela editora Moderna)			
ARARIBÁ PLUS. Matemática - 8º ano. 5ª edição. São Paulo. Moderna, 2017. (Obra coletiva concebida, desenvolvida e produzida pela editora Moderna)			
ARARIBÁ PLUS. Matemática - 9º ano. 5ª edição. São Paulo. Moderna, 2017. (Obra coletiva concebida, desenvolvida e produzida pela editora Moderna)			

Técnico em Informática Integrado ao Ensino Médio
Olimpíadas de Matemática

Carga Horária Presencial:	33,33 horas	Carga Horária à Distância:	6,67 horas
Carga Horária Total:	40 horas	Quantidade de Aulas:	40 aulas
Ementa:			
Estudo de temas e resolução de questões das principais olimpíadas de matemática escolares.			
Referências Básicas:			
ASSIS, Cleber; FEITOSA, Samuel. Banco de questões 2019. 1ª ed. Rio de Janeiro, IMPA, 2019. (Disponível em <www.obmep.org.br> acesso em 29/08/2019).			
ASSIS, Cleber et al. Banco de questões 2018. 1ª ed. Rio de Janeiro, IMPA, 2018. (Disponível em <www.obmep.org.br> acesso em 29/08/2019).			
BARBOSA, Regis; ASSIS, Cleber; FEITOSA. Banco de questões 2017. 1ª ed. Rio de Janeiro, IMPA, 2017. (Disponível em <www.obmep.org.br> acesso em 29/08/2019).			
Referências Complementares:			
CARVALHO, P. C. P. Métodos de Contagem e Probabilidade. 1ª ed. Rio de Janeiro. IMPA, 2015. (Disponível em <www.obmep.org.br>, acesso em 29/08/2019).			
WAGNER, E. Uma introdução às construções geométricas. 1ª ed. Rio de Janeiro. IMPA, 2015. (Disponível em <www.obmep.org.br>, acesso em 29/08/2019).			
CADAR, L; DUTENHEFNER, F. Encontros de aritmética. 1ª ed. Rio de Janeiro. IMPA, 2015. (Disponível em <www.obmep.org.br>, acesso em 29/08/2019).			
CADAR, L; DUTENHEFNER, F. Encontros de geometria - Parte 1. 1ª ed. Rio de Janeiro. IMPA, 2015. (Disponível em <www.obmep.org.br>, acesso em 29/08/2019).			
COUTINHO, S. C. Criptografia. 1ª ed. Rio de Janeiro. IMPA, 2015. (Disponível em <www.obmep.org.br>, acesso em 29/08/2019).			

Técnico em Informática Integrado ao Ensino Médio			
Educação Financeira			
Carga Horária Presencial:	33,33 horas	Carga Horária à Distância:	6,67 horas
Carga Horária Total:	40 horas	Quantidade de Aulas:	40 aulas
Ementa:			
Nossos relacionamentos com o dinheiro. Orçamento pessoal. Uso do crédito e administração das dívidas. Porcentagem, taxas acumuladas e juros compostos. Amortização. A importância de poupar. Tipos de Investimentos. Seguros e previdência. Publicidade infanto-juvenil			
Referências Básicas:			
KIYOSAKI, R. T.; Pai Rico Pai Pobre. 2ª ed. Rio de Janeiro. Alta Books, 2017.			

HILL, N.; Quem pensa enriquece. 1ª ed. Fundamento. Curitiba, 2015
TOLEDO, E.; Saiba mais para gastar menos: Aprenda a desenvolver sua inteligência financeira. 2ª Ed. Alaúde. São Paulo, 2012.
Referências Complementares:
EKER, T. H.; Os segredos da mente milionária. 1ª ed. Sextante. Rio de Janeiro, 1992.
CERBASI, G.; Casais inteligentes enriquecem juntos. 1ª ed. Sextante. Rio de Janeiro, 2014.
GRAGAM, C.; O investidor inteligente. 2ª ed. Harper Collins. Rio de Janeiro, 2016.
KLONTZ, B. KLONTZ, T.; A mente acima do dinheiro. 1ª ed. Novo Século. Barueri, 2011.
CERBASI, G.; Adeus, aposentadoria. 1ª ed. Sextante. Rio de Janeiro, 2014.

Técnico em Informática Integrado ao Ensino Médio			
Pré ENEM/Vestibular			
Carga Horária Presencial:	33,33 horas	Carga Horária à Distância:	6,67 horas
Carga Horária Total:	40 horas	Quantidade de Aulas:	40 aulas
Ementa:			
Estudo de temas e resolução de questões relativas ao Exame Nacional do Ensino Médio e outros exames de seleção para o ensino superior			
Referências Básicas:			
IEZZI, G et al; Matemática volume único. 6ª ed. Atual. São Paulo, 2015.			
Edições Educativas da editora moderna; Matemática: construção e significado, volumes 1, 2 e 3. 1ª ed. Moderna. São Paulo, 2008.			
Edições Educativas da editora moderna; Caderno aprova ENEM - Matemática, volumes 1, 2 e 3. 1ª ed. Moderna. São Paulo, 2017.			
Referências Complementares:			
IEZZI, G. et al; Fundamentos de matemática elementar - volumes 1 a 11. 9ª ed. Atual. São Paulo, 2013.			
PRESTES, D. CHAVANT E.; Quadrante matemática - volumes 1, 2 e 3. 1ª ed. SM. São Paulo, 2016.			
BALESTRI, R.; Matemática: Interação e tecnologia - volumes 1, 2 e 3. 2ª ed. Leya. São Paulo, 2016.			
SOUZA, J. GARCIA, J.; Contato matemática - volumes 1, 2 e 3. 1ª ed. FTD. São Paulo, 2016.			
PAIVA, M.; Matemática Paiva - volumes 1, 2 e 3. 3ª ed. Moderna. São Paulo, 2016.			

Técnico em Informática Integrado ao Ensino Médio			
Construções Geométricas com Régua e Compasso			
Carga Horária Presencial:	33,33 horas	Carga Horária à Distância:	6,67 horas
Carga Horária Total:	40 horas	Quantidade de Aulas:	40 aulas
Ementa:			
Paralelas, perpendiculares, mediatriz, bissetriz, segmentos congruentes, ângulos congruentes, soma e diferença de segmentos e de ângulos. Segmentos proporcionais. Construção de triângulos. Incentro, baricentro, circuncentro e ortocentro. Construção de polígonos regulares. Retas tangentes à circunferência. Arco capaz.			
Referências Básicas:			
MOURA, Chateaubriand. Estudo Dirigido de Desenho Geométrico. V. 13. ed., Aracaju:CEFET-SE. 2006. (Curso apostilado sobre Desenho Geométrico para o Ensino Médio).			
RIVERA, F. O. Traçados em Desenho Geométrico. Rio Grande, FURG, 1986.			
TAVARES, Cláudia Régia Gomes. Desenho Geométrico. Rio Grande do Norte:CEFET-RN, 2002.			
Referências Complementares:			
JORGE, Sônia. Desenho Geométrico – Idéias e imagens. Rio de Janeiro. São Paulo: Editora Moderna, 2004. Vols. 1, 2, 3 e 4.			
JUNIOR, A. R. Geometria Descritiva. Rio de Janeiro: Nobel, 1991.			
ULBRUCHT, Beatrice L e FERRARI, Nadir. Desenho e Geometria – História, pesquisa e evolução. Florianópolis: Edição do autor, 1998.			
PUTNOKI, José Carlos. Desenho Geométrico. Vol 1. Editora Scipione.			
CARVALHO, Benjamim. Desenho Geométrico. Ao Livro Técnico S/A. Rio de Janeiro, 1982			

Técnico em Informática Integrado ao Ensino Médio			
Aritmética Modular e sua Aplicação na Criptografia RSA			
Carga Horária Presencial:	33,33 horas	Carga Horária à Distância:	6,67 horas
Carga Horária Total:	40 horas	Quantidade de Aulas:	40 aulas
Ementa:			
Números inteiros. Aritmética modular. Inversos modulares. Algoritmo chinês do resto. Potências. Criptografia RSA. Encontrando números primos. Aplicações da aritmética modular.			
Referências Básicas:			
DOMINGUES; H. Hygino. Fundamentos de aritmética; São Paulo, Atual, 1991.			

COUTINHO, S. C. Criptografia. 1ª ed. Rio de Janeiro. IMPA, 2015. (Disponível em <www.obmep.org.br>, acesso em 29/08/2019).
HEFEZ, Abramo. Elementos de Aritmética; 2a ed, Rio de Janeiro, SBM, 2011.
Referências Complementares:
KOSHY, Thomas. Elementary Number Theory with Applications; 2a ed, USA, AP, 2007.
HEFEZ, A.; Iniciação a Aritmética . Programa de Iniciação Científica, OBMEP, Ed. da SBM, Rio de Janeiro-RJ, 2012.
STALINGS, William. Criptografia e Segurança de redes , 4a ed., São Paulo, Pearson, 2008.
FALEIROS, Antonio Cândido. Criptografia; São Carlos: SBMAC, 2011, 138 P,(Notas em Matemática Aplicada; v. 52). Disponível em <http:www.sbmac.org.br/arquivos/notas/livro 52.pdf > acesso em 07.08.2015.
MENEZES, A. J. et al. Handbook of applied cryptography. Boca Raton, FL.: CRC Press, 1997.

Técnico em Informática Integrado ao Ensino Médio			
Tópicos em Matemática			
Carga Horária Presencial:	33,33 horas	Carga Horária à Distância:	6,67 horas
Carga Horária Total:	40 horas	Quantidade de Aulas:	40 aulas
Ementa:			
Discussão de temas relevantes e atualidades da matemática			
Referências Básicas:			
STEWART, J. Cálculo volume 1. 7ª ed. Cengage Learning. São Paulo, 2013.			
IEZZI, G et al; Matemática volume único. 6ª ed. Atual. São Paulo, 2015.			
LIMA, E. L. et al; A matemática do ensino médio, volumes 1, 2 e 3. 11ª ed. SBM. Rio de Janeiro, 2016.			
Referências Complementares:			
IEZZI, G. et al; Fundamentos de matemática elementar - volumes 1 a 11. 9ª ed. Atual. São Paulo , 2013.			
LIMA, E. L.; Temas e problemas. 3ª ed. SBM. Rio de Janeiro, 2010.			
BARBOSA, J. L. M.; Geometria euclidiana plana. 11ª ed. SBM. Rio de Janeiro, 2012.			
ANTHON, H. RORRES, C.; Álgebra Linear com aplicações. 10ª ed. Bookman. Porto Alegre, 2012.			
TRIOLA, M. F., Introdução à Estatística, LTC Editora, 11a edição, 2013;			
MENEZES, A. J. et al. Handbook of applied cryptography. Boca Raton, FL.: CRC Press, 1997.			

Técnico em Informática Integrado ao Ensino Médio			
Moda e Produção de Figurinos			
Carga Horária Presencial:	33,33 horas	Carga Horária à Distância:	6,67 horas
Carga Horária Total:	40 horas	Quantidade de Aulas:	40 aulas
Ementa:			
História da Moda; Materiais; Desenho de Moda; Processos Criativos; Moda Inclusiva; Mercado e Marketing de Moda; Acessórios; Fotografia de Moda; Fazer Artístico e Produção de Moda e Figurinos.			
Referências Básicas:			
VICENT-RICARD, F. As Espirais da Moda. 4.ed. Rio de Janeiro: Paz e Terra, 1989.			
HERNÁNDEZ, F. Cultura visual, mudança educativa e projeto de trabalho. Porto Alegre: Artes Médicas, 2002.			
BOUCHER, François. História do vestuário no Ocidente: Da origem aos nossos dias. São Paulo: Cosac Naify, 2010.			
Referências Complementares:			
ANTUNES, Celso. A Criatividade em sala de aula. Petrópolis, RJ: Editora Vozes, 2003.			
BARBOSA, A. M. T. B. A imagem do ensino da arte. 5. ed. São Paulo: Perspectiva, 2002.			
BARBOSA, Ana Mae T. B. Arte/Educação contemporânea – consonâncias internacionais. São Paulo: Cortez, 2005.			
FEGHALI, M. K. As Engrenagens da Moda. Rio de Janeiro: Editora Senac, 2001.			
BRAGA, João Neto. História da Moda: uma narrativa. São Paulo: Anhembi Morumbi, 2004.			

Técnico em Informática Integrado ao Ensino Médio			
CINEMA - Teoria e Prática			
Carga Horária Presencial:	33,33 horas	Carga Horária à Distância:	6,67 horas
Carga Horária Total:	40 horas	Quantidade de Aulas:	40 aulas
Ementa:			
História do Cinema; Televisão; Gêneros; Cinema Amador; Criação de Roteiro; Fotografia; Criação de Personagens; Processos Criativos; Figurinos; Experimentação de Produção de Cinema.			
Referências Básicas:			

VICENT-RICARD, F. As Espirais da Moda. 4.ed. Rio de Janeiro: Paz e Terra, 1989.
HERNÁNDEZ, F. Cultura visual, mudança educativa e projeto de trabalho. Porto Alegre: Artes Médicas, 2002.
BOUCHER, François. História do vestuário no Ocidente: Da origem aos nossos dias. São Paulo: Cosac Naify, 2010.
Referências Complementares:
ANTUNES, Celso. A Criatividade em sala de aula. Petrópolis, RJ: Editora Vozes, 2003.
BARBOSA, A. M. T. B. A imagem do ensino da arte. 5. ed. São Paulo: Perspectiva, 2002.
BARBOSA, Ana Mae T. B. Arte/Educação contemporânea – consonâncias internacionais. São Paulo: Cortez, 2005.
FEGHALI, M. K. As Engrenagens da Moda. Rio de Janeiro: Editora Senac, 2001.
BRAGA, João Neto. História da Moda: uma narrativa. São Paulo: Anhembi Morumbi, 2004.

Técnico em Informática Integrado ao Ensino Médio			
Práticas Corporais e Qualidade de Vida			
Carga Horária Presencial:	33,33 horas	Carga Horária à Distância:	6,67 horas
Carga Horária Total:	40 horas	Quantidade de Aulas:	40 aulas
Ementa:			
Conhecimentos sobre o corpo. Aptidão física e condicionamento físico. Saúde mental e controle do estresse. Práticas corporais e suas relações com a saúde, lazer e qualidade de vida.			
Referências Básicas:			
SILVA, Ana Márcia; DAMIANI, Iara Regina (orgs.). Práticas corporais: experiências em Educação Física para uma formação humana. Florianópolis: Nauembla Ciência & Arte, 2005. 3v.			
PARANÁ. Livro Didático Público – Educação Física. Ensino Médio/vários autores. 2ª ed. Curitiba: SEED-PR, 2007.			
NAHAS, Marcus Vinicius. Atividade física, saúde e qualidade de vida: conceitos e sugestões para um estilo de vida ativo. 7ª ed. Midiograf, 2017.			
Referências Complementares:			
BAGRICHEVSKY, Marcos; PALMA, Alexandre; ESTEVÃO, Adriana; DA ROS, Marco (orgs.). A saúde em debate na educação física - volume 2. Blumenau: Nova Letra, 2006.			
BAGRICHEVSKY, Marcos; ESTEVÃO, Adriana; PALMA, Alexandre (orgs.). A saúde em debate na educação física - volume 3. Ilhéus: Editus/Ministério do Esporte, 2007.			

STIGGER, Marco Paulo. Esporte, lazer e estilos de vida: um estudo etnográfico. Campinas: Autores Associados, 2002.
CORBIN, A.; COURTINE, J.; VIGARELLO, G.; História do corpo: da Revolução à Grande Guerra. Petrópolis: Vozes, 2008.
CORBAIN, A.; COURTINE, J.; VIGARELLO, G.; História do Corpo: da Renascença às Luzes. Tradução Lúcia ME Orth. Petrópolis, RJ. Vozes, 2008.

Técnico em Informática Integrado ao Ensino Médio			
Experimentação em Ciências Físicas			
Carga Horária Presencial:	33,33 horas	Carga Horária à Distância:	6,67 horas
Carga Horária Total:	40 horas	Quantidade de Aulas:	40 aulas
Ementa:			
Notação Científica. Medidas físicas e Propagação de Erro; Tratamento de Dados Experimentais. Experiências de laboratório sobre: Mecânica, Energia, Termodinâmica, Óptica, Eletromagnetismo, Ondas e Física Moderna.			
Referências Básicas:			
GASPAR.A. Física 1: Mecânica. Vol.1. 1a ed. São Paulo: Ática, 2011.			
GASPAR. A. Física 2: Ondas, Óptica e Termologia. Vol.2. 1a ed. São Paulo: Ática, 2011.			
GASPAR.A. Física 3: Eletromagnetismo e Física Moderna. Vol.3. 1a ed. São Paulo: Ática, 2011.			
Referências Complementares:			
HELOU,R.D.; GUALTER,J.B.; NEWTON,V.B. Física 3: Eletricidade e Física Moderna. Vol. 3, 2a ed., São Paulo: Saraiva, 2013.			
FEYNMAN,R.P.; LEIGHTON,R.B.; SANDS, M. Feynman. Lições de Física. Vol. 1. 1aed. Porto Alegre: Bookman, 2008.			
FEYNMAN,R.P.; LEIGHTON,R.B.; SANDS, M. Feynman. Lições de Física. Vol. 2. 1aed. Porto Alegre: Bookman, 2008.			
VUOLO, J.H. Fundamentos da Teoria de Erros. 2ª ed. São Paulo: Edgard Blücher. 1996. ISBN 978-85-2120-056-7.			
MORETTIN, P.A.; BUSSAB, W.O. Estatística básica. 8ª ed. São Paulo: Saraiva. 2013. ISBN 978-85-0220-799-8.			

Técnico em Informática Integrado ao Ensino Médio			
Geografia e Economia			
Carga Horária Presencial:	33,33 horas	Carga Horária à Distância:	6,67 horas

Carga Horária Total:	40 horas	Quantidade de Aulas:	40 aulas
Ementa:			
A proposta deste projeto é inserir na vivência dos estudantes os estudos econômicos, geoeconômicos e práticas das atividades econômicas no cotidiano, e a influência da economia na vida de uma família.			
Referências Básicas:			
CORDEIRO, R. O sovina e o perdulário: em busca do sucesso financeiro. Elsevier Editora, Rio de Janeiro, 2008.			
D'AQUINO, C. Educação financeira: como educar seu filho. Elsevier Editora, Rio de Janeiro, 2004.			
JMARTINS, J. Educação Financeira ao alcance de todos. Editora Fundamento, São Paulo, 2004			
SINGER, P. Aprender economia. Editora Contexto, São Paulo, 2002.			
_____. O que é economia. Editora Contexto, São Paulo, 2003.			
_____. Seu dinheiro. Editora Fundamento, São Paulo, 2008.			
Referências Complementares:			
HALFELD, M. Investimentos: como administrar melhor seu dinheiro. Editora Fundamento, São Paulo, 2001.			
_____. Seu dinheiro. Editora Fundamento, São Paulo, 2004.			
EDWALD, L. Sobrou dinheiro! Editora Bertrand Brasil, Rio de Janeiro, 2003.			
CHANG, Ha-Joon. Economia: modo de usar. Editora Schwarcz S.A. São Paulo, 2015.			
CANTO, V. Um brinde à economia! Como buscar as verdades sobre investimentos			

Técnico em Informática Integrado ao Ensino Médio			
Liderança e Empreendedorismo			
Carga Horária Presencial:	33,33 horas	Carga Horária à Distância:	6,67 horas
Carga Horária Total:	40 horas	Quantidade de Aulas:	40 aulas
Ementa:			
Características de um Líder-Coach. Ferramentas de Liderança para: Reconhecer e Aproveitar Talentos; Adaptar sua Comunicação; Gerar mais Comprometimento; Dar Feedback Eficaz. Perfil do empreendedor e pressupostos do empreendedorismo. Visão de negócio: ideia, oportunidade e viabilidade. Desafios do empreendedor: Causas de mortes de micro e pequenas empresas, estudo de mercado, cases. Ferramentas empresariais: Plano de Negócio, fluxo de caixa.			
Referências Básicas:			
MATOS, JORGE R. Talento para vida: alavancar pessoas e organizações através do talentos, 6 .ed. Rio de Janeiro: Human Learning, 2017.			

DOLABELA, Fernando. O Segredo de Luiza. Ed. Sextante, 2008.
DORNELAS, José Carlos. Empreendedorismo: transformando ideias em negócios. 3.ed.revisada 2008.
Referências Complementares:
GALLWEY, W. TIMOTHY. O Jogo Interior do Tênis. 1 .ed. São Paulo: Sportbook, 2016.
PINK, DANIEL. Motivação 3.0, 1 .ed. São Paulo: Elsevier, 2010.
URY, WILLIAM. Como Chegar ao SIM. 3 .ed. São Paulo: Solomon Editores, 2017.
BERNARDI, Luiz Antonio. Manual de Empreendedorismo e Gestão: Fundamentos, Estratégias e Dinâmicas. Atlas, 2003.
DRUCKER, Peter F. Inovação e Espírito Empreendedor: prática e princípios . São Paulo: Cengage Learning, 2008

Técnico em Informática Integrado ao Ensino Médio			
A Arte de Viver em Paz			
Carga Horária Presencial:	33,33 horas	Carga Horária à Distância:	6,67 horas
Carga Horária Total:	40 horas	Quantidade de Aulas:	40 aulas
Ementa:			
As visões fragmentária e holística da Paz: consigo mesmo, com os outros e com o mundo. Práticas cotidianas para aumentar a Paz: autoconhecimento, comunicação não-violenta, atenção plena (mindfulness), meditação, yoga.			
Referências Básicas:			
WEIL, Pierre; A Arte de Viver em Paz. 1ª. ed. São Paulo: Editora Gente, 1993, disponível gratuitamente em: https://pierreweil.pro.br/1/Livros/Portugues/on%20line/Livro_AVIPAZ.pdf			
ROSENBERG, Marshall; A linguagem da paz em um mundo de conflitos: sua próxima fala mudará seu mundo. 1ª. ed. São Paulo: Editora Ágora, 2019.			
Goleman, Daniel; A ciência da meditação - Como transformar o cérebro, a mente e o corpo. 1ª. ed. São Paulo: Editora Objetiva, 2017.			
Referências Complementares:			
WEIL, Pierre; Arte de Viver a Vida. 1ª. ed. São Paulo: Editora Vozes, 2017.			
ROSENBERG, Marshall; Comunicação não-violenta: técnicas para aprimorar relacionamentos pessoais e profissionais. 1ª. ed. São Paulo: Editora Palas Athena, 2006.			
COEN, Monja; Zen para distraídos: Princípios para viver melhor no mundo moderno. 1ª. ed. São Paulo: Editora Academia, 2018.			
HANH, Thich Nhat; Arte de se comunicar. 1ª. ed. Petrópolis: Editora Vozes, 2017.			

HERMÓGENES, José; Autoperfeição com Hatha Yoga: Um clássico sobre saúde e qualidade de vida. 1ª. ed. Rio de Janeiro: Editora Best Seller, 2014.

Técnico em Informática Integrado ao Ensino Médio			
Práticas Corporais, Ritmos e Danças			
Carga Horária Presencial:	33,33 horas	Carga Horária à Distância:	6,67 horas
Carga Horária Total:	40 horas	Quantidade de Aulas:	40 aulas
Ementa:			
Atividades rítmicas. Expressão corporal. Dança e cultura. Ginásticas. Atividades circenses.			
Referências Básicas:			
BARRETO, Débora. Dança... ensino, sentidos e possibilidades na escola. 3ª ed. Campinas: Autores Associados, 2008.			
AYOUB, Eliana. Ginástica geral e Educação Física escolar. 2ª ed. Campinas: Editora da Unicamp, 2007.			
BORTOLETO, Marco. Introdução à pedagogia das atividades circenses - Vol.1. Várzea Paulista: Fontoura, 2010.			
Referências Complementares:			
BORTOLETO, Marco. Introdução à pedagogia das atividades circenses - Vol.2. Várzea Paulista: Fontoura, 2010.			
NUNOMURA, Myrian. Fundamentos das ginásticas - 2ª ed. Várzea Paulista: Fontoura, 2016.			
SIQUEIRA, Denise da Costa Oliveira. CORPO, COMUNICAÇÃO E CULTURA: A DANÇA CONTEMPORÂNEA EM CENA. Campinas: Autores Associados, 2006.			
CORBIN, A.; COURTINE, J.; VIGARELLO, G.; História do corpo: da Revolução à Grande Guerra. Petrópolis: Vozes, 2008.			
CORBAIN, A.; COURTINE, J.; VIGARELLO, G.; História do Corpo: da Renascença às Luzes. Tradução Lúcia ME Orth. Petrópolis, RJ. Vozes, 2008.			

Técnico em Informática Integrado ao Ensino Médio			
Prática de Leitura e Escrita: Relatório			
Carga Horária Presencial:	33,33 horas	Carga Horária à Distância:	6,67 horas
Carga Horária Total:	40 horas	Quantidade de Aulas:	40 aulas
Ementa:			

Gêneros textuais orais e escritos. Tipologia textual. Plano de trabalho. Relatório: definição, tipos, estruturação, linguagem, contexto de circulação e interlocução. Recursos computacionais e midiáticos. Oratória. Apresentação oral.
Referências Básicas:
COSTA, S. R. Dicionário de gêneros textuais. Belo Horizonte: Autêntica, 2008.
KOCH, I. V. ELIAS, V. M. Ler e escrever: estratégias de produção textual. São Paulo: Contexto, 2010.
MACHADO, A. R.; LOUSADA, E.; ABREU-TARDELLI, L. S. Planejar gêneros acadêmicos. 2. ed. São Paulo: Parábola, 2005.
Referências Complementares:
ANTUNES, I. Lutar com palavras: coesão e coerência. São Paulo: Parábola Editora, 2005.
BRITO, K. S. Gêneros textuais: definição e funcionalidade. In: DIONÍSIO, A. P.; MACHADO, A. R.; BEZERRA, M. A. (Org.). Gêneros textuais & Ensino. São Paulo: Parábola Editorial, 2010.
KOCH, I. V. Ler e compreender: os sentidos do texto. São Paulo: Contexto, 2010.
MARCONI, M. A; LAKATOS, E. M. Técnicas de pesquisa. 8. ed. São Paulo: Atlas, 2018.
MARCUSCHI, L. A. Produção textual, análise de gêneros e compreensão. São Paulo: Parábola, 2011.

Técnico em Informática Integrado ao Ensino Médio			
Música e Críticidade			
Carga Horária Presencial:	33,33 horas	Carga Horária à Distância:	6,67 horas
Carga Horária Total:	40 horas	Quantidade de Aulas:	40 aulas
Ementa:			
Gêneros textuais orais e escritos. Manifestações culturais. Gêneros musicais. Críticidade. Textos argumentativos. Entrevista. Artigo de opinião. Oratória. Documentário.			
Referências Básicas:			
GRANJA, C. E. S. C. Musicalizando a escola: música, conhecimento e educação. São Paulo: Escrituras Editoras, 2006.			
MARCUSCHI, L. A. Produção textual, análise de gêneros e compreensão. São Paulo: Parábola, 2011.			
ROJO, R. (Org.). Escol@ conect@d@: multiletramentos e as TICs. São Paulo: Parábola, 2015.			
Referências Complementares:			

BELLONI, M. I. (Org.). A formação na sociedade do espetáculo. São Paulo: Loyola, 2002.

COGO, D. M. Mídia e culturas juvenis: das estratégias de midiaticização da juventude às táticas de recepção dos jovens no campo midiático. In: PORTO, T. M. E. (Org.). Redes em construção: meios de comunicação e práticas educativas. Araraquara: JM, 2003.

KOCH, I. V. Argumentação e linguagem. 13. ed. São Paulo: Cortez, 2015.

ROJO, R.; MOURA, E. Multiletramentos na escola. São Paulo: Parábola, 2012.

SCHENEUWLY, B.; DOLZ, J. et al. Gêneros orais e escritos na escola. Trad. e org. Roxane Rojo e Gláís Sales Cordeiro. Campinas: Mercado das Letras, 2004.

Técnico em Informática Integrado ao Ensino Médio			
Redes sociais e (re)formulação de Opiniões			
Carga Horária Presencial:	33,33 horas	Carga Horária à Distância:	6,67 horas
Carga Horária Total:	40 horas	Quantidade de Aulas:	40 aulas
Ementa:			
Gêneros textuais. Multiletramento. Textos multimodais digitais. Redes sociais. Criticidade. Argumentatividade. Tipologia textual. Funções da linguagem. Charge. Notícia. Reportagem. Legislação, regulamentação das redes sociais. Crimes cibernéticos. Cartaz e campanha de conscientização.			
Referências Básicas:			
ROJO, Roxane (Org.). Escol@ conect@d@: multiletramentos e as TICs. São Paulo: Parábola, 2015.			
ROJO, R.; MOURA, E. Multiletramentos na escola. São Paulo: Parábola, 2012.			
PLATÃO, F. S.; FIORIN, J. L. Lições de texto: leitura e redação. São Paulo: Ática, 2008.			
Referências Complementares:			
COSTA, S. R. Dicionário de gêneros textuais. Belo Horizonte: Autêntica, 2008.			
MARTIN, M. C; XAVIER, A. C. (Org.). Hipertexto e gêneros digitais. Rio de Janeiro: Lucerna, 2004.			
ILARI, R. Introdução ao estudo do léxico: brincando com as palavras. São Paulo: Contexto, 2002.			
TRAVAGLIA, L. C. Gramática e interação: uma proposta para o ensino de gramática. 2. ed. São Paulo: Cortez, 2005.			
VIEIRA, S. R.; BRANDAO, S. F. (Orgs.). Ensino de gramática: descrição e uso. São Paulo: Contexto, 2007.			

Técnico em Informática Integrado ao Ensino Médio

Internetês, Linguagem e Estudos da Língua			
Carga Horária Presencial:	33,33 horas	Carga Horária à Distância:	6,67 horas
Carga Horária Total:	40 horas	Quantidade de Aulas:	40 aulas
Ementa:			
Cibercultura. Gêneros textuais orais e escritos. Multiletramento. Textos multimodais. Língua falada x escrita. Objetividade e Subjetividade. Efeitos de sentido e ambiguidade. Tipos de discurso. Microtexto e caracteres. Tipologia textual. Jargão. Meme. Erros e deslizes no uso da língua portuguesa. Normatização da língua portuguesa. Norma culta x variedades linguísticas.			
Referências Básicas:			
ROJO, Roxane (Org.). Escol@ conect@d@: multiletramentos e as TICs. São Paulo: Parábola, 2015.			
ROJO, R.; MOURA, E. Multiletramentos na escola. São Paulo: Parábola, 2012.			
PLATÃO, F. S.; FIORIN, J. L. Lições de texto: leitura e redação. São Paulo: Ática, 2008.			
Referências Complementares:			
COSTA, S. R. Dicionário de gêneros textuais. Belo Horizonte: Autêntica, 2008.			
MARTIN, M. C.; XAVIER, A. C. (Org.). Hipertexto e gêneros digitais. Rio de Janeiro: Lucerna, 2004.			
ILARI, R. Introdução ao estudo do léxico: brincando com as palavras. São Paulo: Contexto, 2002.			
TRAVAGLIA, L. C. Gramática e interação: uma proposta para o ensino de gramática. 2. ed. São Paulo: Cortez, 2005.			
VIEIRA, S. R.; BRANDAO, S. F. (Orgs.). Ensino de gramática: descrição e uso. São Paulo: Contexto, 2007.			

Técnico em Informática Integrado ao Ensino Médio			
Prática de Leitura e Escrita: Habilidades Fundamentais			
Carga Horária Presencial:	33,33 horas	Carga Horária à Distância:	6,67 horas
Carga Horária Total:	40 horas	Quantidade de Aulas:	40 aulas
Ementa:			
Gêneros textuais orais e escritos. Tipologia textual. Multiletramento. Textos multimodais. Leitura e Escrita.			
Referências Básicas:			
PLATÃO, F. S.; FIORIN, J. L. Lições de texto: leitura e redação. São Paulo: Ática, 2008.			

KOCH, I. V. ELIAS, V. M. Ler e escrever: estratégias de produção textual. São Paulo: Contexto, 2010.
MARCUSCHI, L. A. Produção textual, análise de gêneros e compreensão. São Paulo: Parábola, 2011.
Referências Complementares:
ANTUNES, I. Lutar com palavras: coesão e coerência. São Paulo: Parábola Editora, 2005.
BAGNO, M. Gramática pedagógica do português brasileiro. São Paulo: Parábola, 2012.
KLEIMAN, A. B. Texto & Leitor: aspectos cognitivos da leitura. 14. ed. Campinas: Pontes, 2011.
KOCH, I. V. ELIAS, V. M. Ler e compreender os sentidos do texto. 2. ed. São Paulo: Contexto, 2006.
LIMA-HERNANDES, M. C. (Org.) Gramaticalização em perspectiva: cognição, textualidade e ensino. São Paulo: Paulistana, 2010.

Técnico em Informática Integrado ao Ensino Médio			
Sustentabilidade e Responsabilidade Social			
Carga Horária Presencial:	33,33 horas	Carga Horária à Distância:	6,67 horas
Carga Horária Total:	40 horas	Quantidade de Aulas:	40 aulas
Ementa:			
Sustentabilidade. Dimensões. Desenvolvimento Sustentável. Consumo, Empresa e Meio ambiente. Educação ambiental.			
Referências Básicas:			
BARBIERI, J. C. Gestão ambiental empresarial. 3. ed. São Paulo: Saraiva, 2012.			
CAMARGO, A. L. B. Desenvolvimento Sustentável: dimensões e desafios. 6ª ed. Campinas: Papirus, 2012.			
ALMEIDA, F. Os desafios da sustentabilidade: uma ruptura urgente. Rio de Janeiro: Elsevier, 2007.			
Referências Complementares:			
DIAS, Reinaldo. Sustentabilidade origem e fundamentos; educação e governança global; modelo de desenvolvimento. São Paulo Atlas 2015 1 recurso online ISBN 9788522499205			
BOFF, L. Sustentabilidade: o que é: o que não é. Petrópolis: Vozes, 2012.			
DONAIRE, D. Gestão ambiental na empresa. 2. ed. São Paulo: Atlas, 1999.			
LAASCH, Oliver. Fundamentos da gestão responsável sustentabilidade, responsabilidade e ética. São Paulo Cengage Learning 2016 1 recurso online ISBN 9788522121038.			

ALVES, Ricardo Ribeiro. Marketing ambiental sustentabilidade empresarial e mercado verde. São Paulo Manole 2016 1 recurso online ISBN 9788520450406.

Técnico em Informática Integrado ao Ensino Médio			
Gestão e Negócios			
Carga Horária Presencial:	33,33 horas	Carga Horária à Distância:	6,67 horas
Carga Horária Total:	40 horas	Quantidade de Aulas:	40 aulas
Ementa:			
Ambiente de Negócios, Ferramentas tecnológicas, Indicadores, Controle financeiro, Cálculo e interpretação de índice econômicos e financeiros; Prazo, risco e retorno; Ativos financeiros; Renda Fixa; Renda variável;			
Referências Básicas:			
COSTA, Gilberto César Gutierrez da. Negócios eletrônicos: uma abordagem estratégica e gerencial. Curitiba: IBPEX, 2007. 254 p.			
HALFELD, Mauro. Investimentos: como administrar melhor seu dinheiro. 3. ed. atual. São Paulo: Fundamento Educacional, 2008. 165 p. I			
SANTOS, Edno Oliveira dos. Administração financeira da pequena e média empresa. 2. ed. São Paulo: Atlas, 2010. xiii, 264 p.			
Referências Complementares:			
CABRAL, A.S. Microeconomia: uma visão integrada para empreendedores. São Paulo: Saraiva 2008.			
LOBATO, David Menezes. Gestão resiliente um modelo eficaz para a cultura empresarial brasileira contemporânea. São Paulo Atlas 2013. ISBN 9788522480128. (recurso online)			
HOJI, M. Administração financeira e orçamentária matemática financeira aplicada, estratégias financeiras, orçamento empresarial. 11. ed. São Paulo: Atlas, 2014. (recurso online)			
OSTERWALDER, A. Inovação Em Modelos de Negócios - Business Model Generation. Alta Books. 2011.			
THOMPSON JUNIOR, A. A. Administração estratégica. São Paulo: McGraw-Hill, 2008.			

Técnico em Informática Integrado ao Ensino Médio			
Revisão e Aprofundamento em Biologia I e III			
Carga Horária Presencial:	33,33 horas	Carga Horária à Distância:	6,67 horas
Carga Horária Total:	40 horas	Quantidade de Aulas:	40 aulas
Ementa:			

Tópicos atuais em Biologia. Revisão e fixação dos conteúdos explorados ao longo do curso por meio de exercícios e outras atividades.
Referências Básicas:
AMABIS, J. M.; MARTHO, G. R. Fundamentos da Biologia Moderna. Volume único Editora. Moderna. 4ª edição. São Paulo. 2006. ISBN: 9788516052690.x
SANTO, C.R.do E.S. Ser Protagonista - Biologia - Caderno de Revisão. Obra coletiva concebida desenvolvida e produzida por Edições SM. Edições Sm (Brasil). 1ª edição. 2014. ISBN: 9788541803649.
SANTO, C.R.do E.S. Ser Protagonista - Biologia - Caderno de Competências Enem.Obra coletiva concebida desenvolvida e produzida por Edições SM. Edições Sm (Brasil). 1ª edição. 2014. ISBN: 9788541803632.
Referências Complementares:
AMABIS, J. M., MARTHO, G. R. Biologia Moderna. Volume 1. Editora. Moderna. 1ª edição. São Paulo. 2016. ISBN: 9788516043223
AMABIS, J. M.; MARTHO, G. R. Biologia Moderna. Volume 2. Editora. Moderna. 1ª edição. São Paulo. 2016. ISBN: 9788516043247
AMABIS, J. M.; MARTHO, G. R. Biologia Moderna. Volume 3. Editora. Moderna. 1ª edição. São Paulo. 2016. ISBN: 9788516043261
LOPES, S.; ROSSO, S. Bio. Volume Único. Editora SARAIVA. São Paulo. 3ª edição. 2013. ISBN: 9788502210592.
LOPES, S.; ROSSO, S. Bio. Volume 2. Editora SARAIVA. São Paulo. 3ª edição. 2016. ISBN:9788502222748

Técnico em Informática Integrado ao Ensino Médio			
Humanidades			
Carga Horária Presencial:	33,33 horas	Carga Horária à Distância:	6,67 horas
Carga Horária Total:	40 horas	Quantidade de Aulas:	40 aulas
Ementa:			
Planejamento, execução e avaliação de programas de ensino, pesquisa, e/ou extensão na área de Ciências Humanas, construídas em formatos de disciplinas, componentes curriculares, cursos de formação continuada, grupos de estudos/pesquisa e outros formatos, com a finalidade de contribuir com a formação omnilateral de estudantes e comunidade interna e externa, e promover a integração do IFSULDEMINAS Campus Poços de Caldas, com a realidade local e regional.			
Referências Básicas:			
NEJAR, Carlos. História da literatura brasileira: da carta de Caminha aos contemporâneos. Rio de Janeiro: Fundação Biblioteca Nacional; São Paulo: Leya, 2011. 1103 p. ISBN 9788562936654.			

CHAUÍ, Marilena de Souza. Introdução à história da filosofia: dos pré-socráticos a Aristóteles. 2. ed. São Paulo: Companhia das Letras, 2002. 539 p. ISBN 9788535901702 (v.1).
CHAUÍ, Marilena de Souza. Introdução à história da filosofia: as escolas helenísticas. São Paulo: Companhia das Letras, 2010. 388 p. ISBN 9788535917154 (v.2).
Referências Complementares:
PECORARO, Rossano. Filosofia da história. Rio de Janeiro Zahar 2009 1 recurso online ISBN 9788537804919.
MASCARO, Alysson Leandro Barbate. Filosofia do direito e filosofia política a justiça é possível. 2. São Paulo Atlas 2008 1 recurso online ISBN 9788522471898.
KOHAN, Walter. Filosofia o paradoxo de aprender e ensinar. São Paulo Autêntica 2009 1 recurso online ISBN 9788582176559.
CHAUÍ, Marilena de Souza. Introdução à história da filosofia: dos pré-socráticos a Aristóteles. 2. ed. São Paulo: Companhia das Letras, 2002. 539 p. ISBN 9788535901702 (v.1).
CÂNDIDO, Antônio. Formação da literatura brasileira: momentos decisivos, 1750-1880. 13. ed. Rio de Janeiro: Ouro sobre Azul, 2012. 798 p. ISBN 978-85-88777-48-4 (broch.).

Técnico em Informática Integrado ao Ensino Médio			
Atualidades			
Carga Horária Presencial:	33,33 horas	Carga Horária à Distância:	6,67 horas
Carga Horária Total:	40 horas	Quantidade de Aulas:	40 aulas
Ementa:			
Planejamento, execução e avaliação de programas de ensino, pesquisa, e/ou extensão de variadas temáticas, construídas em formatos de disciplinas, componentes curriculares, cursos de formação continuada, grupos de estudos/pesquisa e outros formatos, relacionados ao estudos de problemas e temáticas da atualidade, com a finalidade de contribuir com a formação omnilateral de estudantes e comunidade interna e externa, e promover a integração do IFSULDEMINAS Campus Poços de Caldas, com a realidade local e regional.			
Referências Básicas:			
NEJAR, Carlos. História da literatura brasileira: da carta de Caminha aos contemporâneos. Rio de Janeiro: Fundação Biblioteca Nacional; São Paulo: Leya, 2011. 1103 p. ISBN 9788562936654.			
CHAUÍ, Marilena de Souza. Introdução à história da filosofia: dos pré-socráticos a Aristóteles. 2. ed. São Paulo: Companhia das Letras, 2002. 539 p. ISBN 9788535901702 (v.1).			

CHAUÍ, Marilena de Souza. Introdução à história da filosofia: as escolas helenísticas. São Paulo: Companhia das Letras, 2010. 388 p. ISBN 9788535917154 (v.2).
Referências Complementares:
PECORARO, Rossano. Filosofia da história. Rio de Janeiro Zahar 2009 1 recurso online ISBN 9788537804919.
MASCARO, Alysson Leandro Barbate. Filosofia do direito e filosofia política a justiça é possível. 2. São Paulo Atlas 2008 1 recurso online ISBN 9788522471898.
KOHAN, Walter. Filosofia o paradoxo de aprender e ensinar. São Paulo Autêntica 2009 1 recurso online ISBN 9788582176559.
CHAUÍ, Marilena de Souza. Introdução à história da filosofia: dos pré-socráticos a Aristóteles. 2. ed. São Paulo: Companhia das Letras, 2002. 539 p. ISBN 9788535901702 (v.1).
CÂNDIDO, Antônio. Formação da literatura brasileira: momentos decisivos, 1750-1880. 13. ed. Rio de Janeiro: Ouro sobre Azul, 2012. 798 p. ISBN 978-85-88777-48-4 (broch.).

Técnico em Informática Integrado ao Ensino Médio			
Temas Contemporâneos			
Carga Horária Presencial:	33,33 horas	Carga Horária à Distância:	6,67 horas
Carga Horária Total:	40 horas	Quantidade de Aulas:	40 aulas
Ementa:			
Debate de temas contemporâneos que afetam as juventudes: direitos da criança e do adolescente; educação para o trânsito; educação ambiental; educação alimentar e nutricional; processo de envelhecimento, respeito e valorização do idoso; educação em direitos humanos; saúde, vida familiar e social; educação para o consumo, educação financeira e fiscal; trabalho, ciência e tecnologia e diversidade cultural			
Referências Básicas:			
CARDOSO, Maurício; CERENCIO, Priscilla (Org.). Direitos humanos: diferentes cenários, novas perspectivas. São Paulo: Editora do Brasil, 2012. 120 p. ISBN 9788510051224.			
FREITAS, Fátima e Silva de. A diversidade cultural como prática na educação. Curitiba: Intersaberes, 2012. 136 p. (Dimensões da educação). ISBN 9788582121320.			
LEMOS, Inez. Pedagogia do consumo família, mídia e educação. São Paulo Autêntica 2007 1 recurso online ISBN 9788582173725.			
Referências Complementares:			
BARBIERI, José Carlos. Desenvolvimento e meio ambiente: as estratégias de mudanças da Agenda 21. 15. ed. Petrópolis: Vozes, 2014. 159 p. (Educação Ambiental). ISBN 9788532618191 (broch.).			

DALLARI, Dalmo de Abreu. Direitos humanos e cidadania. 2. ed. reform. São Paulo: Moderna, 2004. 112 p. (Polêmica). ISBN 85-16-03945-5.
GALISA, Mônica Santiago. Educação alimentar e nutricional da teoria à prática. Rio de Janeiro Roca 2014 1 recurso online ISBN 978-85-277-2575-0.
MARQUES, Ivan Luís. Direitos difusos e coletivos V idosos e portadores de deficiência. São Paulo Saraiva 2012 1 recurso online (Saberes do direito 38). ISBN 9788502177284.
SOUZA, Luís Cláudio Paiva de; FONTES, Carlos Eduardo Mazzuco. Qualidade de vida no trabalho: saúde emocional e gestão estratégica. 2. ed. rev. e atual. São Paulo: EDICON, 2010. 253 p. ISBN 9788529005102.

Técnico em Informática Integrado ao Ensino Médio			
Língua Portuguesa para o ENEM e Vestibular			
Carga Horária Presencial:	33,33 horas	Carga Horária à Distância:	6,67 horas
Carga Horária Total:	40 horas	Quantidade de Aulas:	40 aulas
Ementa:			
Estudo de temas e resolução de questões de língua portuguesa relativas ao Exame Nacional do Ensino Médio e outros processos seletivos para o ensino superior.			
Referências Básicas:			
BEZERRA, R. Nova gramática da língua portuguesa para concursos. 8. ed. São Paulo: Editora Método, 2017.			
DORNELLES, J. A. F. O quê, quanto e como estudar português para concursos. 3. ed. São Paulo: Alumnus, 2017.			
PESTANA, F. A gramática para concursos públicos. 4. ed. São Paulo: Editora Método, 2019.			
Referências Complementares:			
ALMEIDA, N. T. Superdicas de português para concursos e vestibulares. São Paulo: Benvirá, 2018.			
CEREJA, W. R.; CLETO, C. Superdicas: para ler e interpretar textos no ENEM. São Paulo: Benvirá, 2017.			
Edições Educativas da Editora Moderna; Caderno Aprova ENEM – Gramática. São Paulo: Moderna, 2017.			
FIGUEIREDO, A. Gramática comentada com interpretação de textos para concursos. 4. ed. São Paulo: Saraiva, 2015.			
PASQUALE, C. N.; ULISSES, I. Gramática da língua portuguesa. São Paulo: Scipione, 2008.			

Técnico em Informática Integrado ao Ensino Médio			
Literatura para o ENEM e Vestibular			
Carga Horária Presencial:	33,33 horas	Carga Horária à Distância:	6,67 horas
Carga Horária Total:	40 horas	Quantidade de Aulas:	40 aulas
Ementa:			
Estudo de temas e resolução de questões de literatura relativas ao Exame Nacional do Ensino Médio e outros processos seletivos para o ensino superior.			
Referências Básicas:			
CAMPEDELLI, S. Y.; SOUZA, J. J. B. Literaturas brasileira e portuguesa. Vol. Único. 2a edição. São Paulo: Saraiva, 2010.			
CEREJA, W. R.; MAGALHÃES, T. C. Conecte Literatura. Vol. Único. 2a edição. São Paulo: Saraiva, 2013.			
Edições Educativas da Editora Moderna; Caderno Aprova ENEM – Literatura. São Paulo: Moderna, 2017.			
Referências Complementares:			
ABAURRE, M.L.M.; ABAURRE, M.B.; PONTARA, M. Português: contexto, interlocução e sentido. Vol. 1-3. 3ª ed. São Paulo: Moderna, 2016.			
ALVES, R. H.; MARTIN, V. L. Veredas da palavra. Vol. 1-3. 1a edição. São Paulo: Ática, 2016.			
CEREJA, W. R.; MAGALHÃES, T. C. Literatura brasileira: em diálogo com outras literaturas e outras linguagens. Vol. Único. 5a edição. São Paul: Atual Editora, 2013.			
CEREJA, W. R.; MAGALHÃES, T. C. Literatura portuguesa: em diálogo com outras literaturas e outras linguagens. Vol. Único. 3a edição. São Paulo: Atual Editora, 2009.			
LIMA, L. R. Literatura resumida para concursos e vestibulares. Rio de Janeiro: Editora Luminária, 2015.			

Técnico em Informática Integrado ao Ensino Médio			
Redação para o ENEM e Vestibular			
Carga Horária Presencial:	33,33 horas	Carga Horária à Distância:	6,67 horas
Carga Horária Total:	40 horas	Quantidade de Aulas:	40 aulas
Ementa:			
Estudo de temas, questões discursivas e propostas de redação relativas ao Exame Nacional do Ensino Médio e outros processos seletivos para o ensino superior.			
Referências Básicas:			
COELHO, M. O. C. Redação para o ENEM. São Paulo: EDIPRO, 2015.			

RAMAL, A. Redação excelente! Para ENEM e vestibulares. 3. ed. São Paulo: Editora Método, 2018.
SALES, D. A. Redação infalível. São Paulo: Editora Objetiva, 2019.
Referências Complementares:
ANTUNES, I. Lutar com palavras: coesão e coerência. São Paulo: Parábola Editora, 2005.
Edições Educativas da Editora Moderna; Caderno Aprova ENEM – Produção de Texto. São Paulo: Moderna, 2017.
PERROTTI, E. M. B. Superdicas: para escrever bem diferentes tipos de texto. São Paulo: Benvirá, 2018.
POLITO, R.; POLITO, R. Superdicas: para escrever uma redação nota 1000 no ENEM. São Paulo: Benvirá, 2018.
SALVADOR, A. Como escrever para o ENEM: roteiro para uma redação nota 1000. São Paulo: Contexto, 2014.

Técnico em Informática Integrado ao Ensino Médio			
Linguagem & Estudos da Língua: Tópicos do Ensino Fundamental			
Carga Horária Presencial:	33,33 horas	Carga Horária à Distância:	6,67 horas
Carga Horária Total:	40 horas	Quantidade de Aulas:	40 aulas
Ementa:			
Estudo de temas e resolução de questões de língua portuguesa relativas ao Ensino Fundamental.			
Referências Básicas:			
BECHARA, E. Gramática Escolar da Língua Portuguesa. Nova Ortografia. Rio de Janeiro: Nova Fronteira, 2010.			
JURADO, S. G. O.; SOARES, M. B. Singular & Plural: Leitura, Produção e Estudos de Linguagem. Vol. 6-9. 3. ed. São Paulo: Moderna, 2018.			
ORMUNDO, W. S.; SINISCALCHI, C. E. Se Liga na Língua: Leitura, Produção de Texto e Linguagem. Vol. 6-9. 1. ed. São Paulo: Moderna, 2018.			
Referências Complementares:			
CEREJA, W. R.; MAGALHÃES, T. C. Gramática Reflexiva: texto, semântica e interação. 4a edição. São Paulo: Atual Editora, 2013.			
COSTA, c. l.; MARCHETTI, g. n.; PAIVA, a. m. Geração Alpha Língua Portuguesa. Vol. 6-9. 2a edição. São Paulo: SM Educação, 2018.			
DELMANTO, D. A.; CARVALHO, l. b. Português: Conexão e Uso. Vol. 6-9. 1. ed. São Paulo: Saraiva, 2018.			
OLIVEIRA, T. A.; ARAUJO, L. A. M. Tecendo Linguagens: língua portuguesa. Vol. 6-9. 5. ed. São Paulo: IBEP, 2018.			

PASQUALE, C. N.; ULISSES, I. Gramática da língua portuguesa. São Paulo: Scipione, 2008.

Técnico em Informática Integrado ao Ensino Médio			
Linguagem & Conhecimento: (re) (des) Construindo Concepções			
Carga Horária Presencial:	33,33 horas	Carga Horária à Distância:	6,67 horas
Carga Horária Total:	40 horas	Quantidade de Aulas:	40 aulas
Ementa:			
Gêneros textuais. Multiletramento. Textos multimodais digitais. Comunicação. Criticidade. Tipologia textual. Conhecimento e autoconhecimento. Argumentatividade. Conto. Biografia e perfil biográfico. Autobiografia.			
Referências Básicas:			
KOCH, I. V. Argumentação e linguagem. 13.ed. São Paulo: Cortez, 2015.			
MARTIN, M. C; XAVIER, A. C. (Org.). Hipertexto e gêneros digitais. Rio de Janeiro: Lucerna, 2004.			
ROJO, R. (Org.). Escol@ conect@d@: multiletramentos e as TICs. São Paulo: Parábola, 2015.			
Referências Complementares:			
ABAURRE, M.L.M.; ABAURRE, M.B.; PONTARA, M. Português: contexto, interlocução e sentido. Vol. 1-3. 3ª ed. São Paulo: Moderna, 2016.			
BELLONI, M. I. (Org.). A formação na sociedade do espetáculo. São Paulo: Loyola, 2002.			
CEREJA, W. R.; MAGALHÃES, T. C. Português: Linguagens. Vol. 1-3. 8a edição. São Paulo: Saraiva, 2012.			
CURY, A. Inteligência socioemocional: ferramentas para pais inspiradores e professores encantadores. São Paulo: Sextante, 2019.			
MARCUSCHI, L. A. Produção textual, análise de gêneros e compreensão. São Paulo: Parábola, 2011.			

Técnico em Informática Integrado ao Ensino Médio			
LIBRAS			
Carga Horária Presencial:	33,33 horas	Carga Horária à Distância:	6,67 horas
Carga Horária Total:	40 horas	Quantidade de Aulas:	40 aulas
Ementa:			

Aspectos sócio históricos, linguísticos identitários e culturais da comunidade surda.; as diferentes línguas de sinais; status da língua de sinais no Brasil; cultura surda; organização linguística da Libras para usos no cotidiano: vocabulário; sintaxe e semântica; a expressão corporal como elemento linguístico. Prática de conversação em Libras.
Referências Básicas:
DANESI, M. C. (Org.). O Admirável mundo dos surdos: novos olhares do fonoaudiólogo sobre a surdez. 2. ed. rev. e ampl. Porto Alegre: EDIPUCRS, 2007.
FIGUEIRA, A. dos S. Material de apoio para o aprendizado de libras. São Paulo: Phorte, 2011.
PEREIRA, M. C da et al. Libras: conhecimento além dos sinais . São Paulo: Pearson Prentice Hall, 2011.
Referências Complementares:
CAPOVILLA, F. C.; RAPHAEL, W. D. (Ed.). Enciclopédia da língua de sinais brasileira: o mundo do surdo em libras. São Paulo: Edusp, 2005.
CAPOVILLA, F. C.; RAPHAEL, W. D.; MAURICIO, A. C. L. (Ed.). Novo Deit-Libras: dicionário enciclopédico ilustrado trilingue da língua de sinais brasileira, baseado em linguística e neurociências cognitivas: volume I: sinais de A a H. 3. ed. rev. e ampl. São Paulo: Edusp, 2013.
CAPOVILLA, F. C.; RAPHAEL, W. D.; MAURICIO, A. C. L. (Ed.). Novo Deit-Libras: dicionário enciclopédico ilustrado trilingue da língua de sinais brasileira, baseado em linguística e neurociências cognitivas: volume II: sinais de I a Z. 3. ed. rev. e ampl. São Paulo: Edusp, 2013.
HONORA, M.; FRIZANCO, M. L. E. Livro ilustrado de língua brasileira de sinais: desvendando a comunicação usada pelas pessoas com surdez. São Paulo: Ciranda Cultural, 2011.
SANTANA, A. P. Surdez e linguagem: aspectos e implicações neurolinguísticas. 4ª ed.. São Paulo: Plexus, 2007.

Técnico em Informática Integrado ao Ensino Médio			
Fundamentos de Astronomia			
Carga Horária Presencial:	33,33 horas	Carga Horária à Distância:	6,67 horas
Carga Horária Total:	40 horas	Quantidade de Aulas:	40 aulas
Ementa:			
História da Astronomia. Planeta Terra. Esfera celeste. Instrumentos e técnicas astronômicas. Sistema Solar. Estrelas. Exoplanetas. Via Láctea. Galáxias. Big Bang. Noções de Astronáutica.			
Referências Básicas:			

LANGHI, R. Aprendendo a ler o Céu: Pequeno Guia Prático Para Astronomia Observacional. 2ª ed. São Paulo: Livraria da física, 2015. ISBN 978-85-7861-443-0.
PICAZZIO, E. O Céu que nos envolve: Introdução a Astronomia para Educadores e Iniciantes. São Paulo: Odysseus, 2011. ISBN 978-85-7876-021-2. Disponível também on line em: < http://www.astro.iag.usp.br/OCeuQueNosEnvolve.pdf >. Acesso em 02/11/2019
OLIVEIRA FILHO, K.S.; SARAIVA, M.F.O. Astronomia & Astrofísica. 4a ed. São Paulo: Livraria da Física, 2017. ISBN 978-85-7861-485-0
Referências Complementares:
CANIATO, R. O Céu. Campinas: Átomo, 2011. ISBN 978-85-7670-172-9.
DAMINELI, A.; STEINER, J. Fascínio do Universo. São Paulo: Odysseus, 2010. ISBN 978-85-7876-015-1. Disponível em: < http://www.astro.iag.usp.br/fascinio.pdf >. Acesso em 02/11/2019.
MARAN, S.P. Astronomia para Leigos. Rio de Janeiro: Alta Books, 2011. ISBN 978-85-7608-509-6.
NOGUEIRA, S.; CANALLE, J.B.G. Coleção Explorando o Ensino: Volume 11 - Astronomia, Fronteira Espacial - Parte 1. Brasília: MEC-SEB e MCT-AEB, 2009. ISBN 978-85-7783-015-2. Disponível também on line em: < http://portal.mec.gov.br/component/docman/?task=doc_download&gid=4232 >. Acesso em 02/11/2019
NOGUEIRA, S.; PESSOA FILHO, J. B.; SOUZA, P.N. Coleção Explorando o Ensino: Volume 12 - Astronáutica, Fronteira Espacial - Parte 2. Brasília: MEC-SEB e MCT-AEB, 2009. ISBN 978-85-7783-016-9. Disponível também on line em: < http://portal.mec.gov.br/component/docman/?task=doc_download&gid=4233 >. Acesso em 02/11/2019

Técnico em Informática Integrado ao Ensino Médio			
História da Química			
Carga Horária Presencial:	33,33 horas	Carga Horária à Distância:	6,67 horas
Carga Horária Total:	40 horas	Quantidade de Aulas:	40 aulas
Ementa:			
As origens da Química. A alquimia. A evolução da Química e de seus princípios. A Química Moderna. Grandes cientistas e suas contribuições para a evolução da Química. A história da Química no Brasil.			
Referências Básicas:			
CHASSOT, Attico I. A Ciência Através dos Tempos. 4ª ed. São Paulo. Editora Moderna, 1994.			
GOLDFARB, A. M. Da Alquimia à Química, São Paulo: Nova Stella/Edusp, 1998.			

FILGUEIRAS, C. A. L. Origens da Química no Brasil. Editora da Unicamp, Campinas, SP, 2015.

Referências Complementares:

BENSAUDE-VINCENT, B.; STENGERS, V. I. História da Química. Lisboa: Instituto Piaget, 1992.

CARRARA JÚNIOR, E. ; MEIRELLES, H. A indústria química e o desenvolvimento do Brasil (1500-1889). Metalivros, São Paulo, 1996

FARIAS, Robson Fernandes. História da Alquimia. Campinas, Editora Átomo, 2007.

MOTOYAMA, S. Prelúdio para uma história: ciência e tecnologia no Brasil. EdUSP, 2004.

STRATHERN, P. O sonho de Mendeleiev: a verdadeira história da química. Tradução Maria Luiza X. de A. Borges. Rio de Janeiro, Jorge Zahar Editora, 2002.

Técnico em Informática Integrado ao Ensino Médio			
Química Inorgânica para o ENEM e Vestibulares			
Carga Horária Presencial:	33,33 horas	Carga Horária à Distância:	6,67 horas
Carga Horária Total:	40 horas	Quantidade de Aulas:	40 aulas
Ementa:			
Estudo de temas e resolução de questões de Química relativas ao Exame Nacional do Ensino Médio e outros processos seletivos para o ensino superior.			
Referências Básicas:			
SANTOS, W. L. P. Dos; Química & Sociedade, vol. único, São Paulo. Nova Geração. 2005.			
REIS, M.; Química: Meio Ambiente, Cidadania, Tecnologia. Volume 1. Editora FTD. 2010			
REIS, M.; Química: Meio Ambiente, Cidadania, Tecnologia. Volume 2. Editora FTD. 2010.			
Referências Complementares:			
ATKINS, P.; JONES, L.; Princípios de Química. 3a Edição. Porto Alegre. Bookman. 2006.			
USBERCO, J., SALVADOR, E.; Química. Vol. 1. 8a ed. São Paulo. Saraiva. 2005.			
FELTRE, R.; Química. Vol. 2. 6a Edição. São Paulo. Moderna. 2004.			
BRAATHEN, P. C.; Cálculo Estequiométrico: Sem Mistério, Pensando em Mol. CRQ-MG. 2011.			
MORTIMER, E. F., Machado, A. H.; Química. Vol.2. Editora Scipione, 2014.			

Técnico em Informática Integrado ao Ensino Médio			
Laboratório de Química I			
Carga Horária Presencial:	33,33 horas	Carga Horária à Distância:	6,67 horas
Carga Horária Total:	40 horas	Quantidade de Aulas:	40 aulas
Ementa:			
Normas de segurança em laboratório químico. Materiais comuns de laboratório químico. Técnicas de medidas de massa e de volume. Aulas experimentais sobre: propriedades da matéria, separação de misturas, estrutura atômica, geometria molecular, polaridade de moléculas e forças intermoleculares.			
Referências Básicas:			
SANTOS, W. L. P. Dos; Química & Sociedade, vol. único, São Paulo. Nova Geração. 2005.			
TITO & CANTO.; Química na Abordagem do Cotidiano. São Paulo. Moderna. 2006.			
REIS, M.; Química: Meio Ambiente, Cidadania, Tecnologia. Volume 1. Editora FTD. 2010.			
Referências Complementares:			
ATKINS, P.; JONES, L.; Princípios de Química. 3a Edição. Porto Alegre. Bookman. 2006.			
USBERCO, J., SALVADOR, E.; Química. Vol. 1. 8a ed. São Paulo. Saraiva. 2005.			
BROWN, T. L.; LEMAY, H. E.; BURSTEN, B. E.; Química, a Ciência Central. São Paulo. Pearson Prentice Hall. 2005.			
FELTRE, R.; Química. Vol. 1. 6a Edição. São Paulo. Moderna. 2004.			
MORTIMER, E. F., Machado, A. H.; Química. Vol.1. Editora Scipione, 2014.			

Técnico em Informática Integrado ao Ensino Médio			
Laboratório de Química II			
Carga Horária Presencial:	33,33 horas	Carga Horária à Distância:	6,67 horas
Carga Horária Total:	40 horas	Quantidade de Aulas:	40 aulas
Ementa:			
Aulas experimentais sobre: propriedades de compostos inorgânicos, reações químicas, preparo e padronização de soluções, titulação, diluição de soluções, propriedades coligativas.			
Referências Básicas:			

SANTOS, W. L. P. Dos; Química & Sociedade, vol. único, São Paulo. Nova Geração. 2005.
REIS, M.; Química: Meio Ambiente, Cidadania, Tecnologia. Volume 1. Editora FTD. 2010.
REIS, M.; Química: Meio Ambiente, Cidadania, Tecnologia. Volume 2. Editora FTD. 2010.
Referências Complementares:
ATKINS, P.; JONES, L.; Princípios de Química. 3a Edição. Porto Alegre. Bookman. 2006.
FELTRE, R.; Química. Vol. 2. 6a Edição. São Paulo. Moderna. 2004.
BROWN, T. L.; LEMAY, H. E.; BURSTEN, B. E.; Química, a Ciência Central. São Paulo. Pearson Prentice Hall. 2005.
BRAATHEN, P. C.; Cálculo Estequiométrico: Sem Mistério, Pensando em Mol. CRQ-MG. 2011.
MORTIMER, E. F., Machado, A. H.; Química. Vol.2. Editora Scipione, 2014.

Técnico em Informática Integrado ao Ensino Médio			
Revisão e Aprofundamento em Biologia I e II			
Carga Horária Presencial:	33,33 horas	Carga Horária à Distância:	6,67 horas
Carga Horária Total:	40 horas	Quantidade de Aulas:	40 aulas
Ementa:			
Tópicos atuais em Biologia, tendo como foco os temas abordados na disciplina de Biologia I e Biologia II. Revisão e fixação dos conteúdos explorados ao longo do curso por meio de exercícios e outras atividades.			
Referências Básicas:			
AMABIS, J. M.; MARTHO, G. R. Fundamentos da Biologia Moderna. Volume único Editora. Moderna. 4a edição. São Paulo. 2006. ISBN: 9788516052690.x			
SANTO, C.R.do E.S. Ser Protagonista - Biologia - Caderno de Revisão. Obra coletiva concebida desenvolvida e produzida por Edições SM. Edições Sm (Brasil). 1a edição. 2014. ISBN: 9788541803649.			
SANTO, C.R.do E.S. Ser Protagonista - Biologia - Caderno de Competências Enem.Obra coletiva concebida desenvolvida e produzida por Edições SM. Edições Sm (Brasil). 1a edição. 2014. ISBN: 9788541803632.			
Referências Complementares:			

AMABIS, J. M.; MARTHO, G. R. Biologia Moderna. Volume 1. Editora. Moderna. 1a edição. São Paulo. 2016. ISBN: 9788516043223
AMABIS, J. M.; MARTHO, G. R. Biologia Moderna. Volume 2. Editora. Moderna. 1a edição. São Paulo. 2016. ISBN: 9788516043247
AMABIS, J. M.; MARTHO, G. R. Biologia Moderna. Volume 3. Editora. Moderna. 1a edição. São Paulo. 2016. ISBN: 9788516043261
LOPES, S.; ROSSO, S. Bio. Volume Único. Editora SARAIVA. São Paulo. 3a edição. 2013 ISBN: 9788502210592.
LOPES, S.; ROSSO, S. Bio. Volume 2. Editora SARAIVA. São Paulo. 3a edição. 2016. ISBN:9788502222748

Técnico em Informática Integrado ao Ensino Médio			
Revisão e Aprofundamento em Biologia III e IV			
Carga Horária Presencial:	33,33 horas	Carga Horária à Distância:	6,67 horas
Carga Horária Total:	40 horas	Quantidade de Aulas:	40 aulas
Ementa:			
Tópicos atuais em Biologia, tendo como foco os temas abordados na disciplina de Biologia III e Biologia IV. Revisão e fixação dos conteúdos explorados ao longo do curso por meio de exercícios e outras atividades.			
Referências Básicas:			
AMABIS, J. M.; MARTHO, G. R. Fundamentos da Biologia Moderna. Volume único Editora. Moderna. 4a edição. São Paulo. 2006. ISBN: 9788516052690.x			
SANTO, C.R.do E.S. Ser Protagonista - Biologia - Caderno de Revisão. Obra coletiva concebida desenvolvida e produzida por Edições SM. Edições Sm (Brasil). 1a edição. 2014. ISBN: 9788541803649.			
SANTO, C.R.do E.S. Ser Protagonista - Biologia - Caderno de Competências Enem.Obra coletiva concebida desenvolvida e produzida por Edições SM. Edições Sm (Brasil). 1a edição. 2014. ISBN: 9788541803632.			
Referências Complementares:			
AMABIS, J. M.; MARTHO, G. R. Biologia Moderna. Volume 1. Editora. Moderna. 1a edição. São Paulo. 2016. ISBN: 9788516043223			
AMABIS, J. M.; MARTHO, G. R. Biologia Moderna. Volume 2. Editora. Moderna. 1a edição. São Paulo. 2016. ISBN: 9788516043247			
AMABIS, J. M.; MARTHO, G. R. Biologia Moderna. Volume 3. Editora. Moderna. 1a edição. São Paulo. 2016. ISBN: 9788516043261			
LOPES, S.; ROSSO, S. Bio. Volume Único. Editora SARAIVA. São Paulo. 3a edição. 2013. ISBN: 9788502210592.			

LOPES, S.; ROSSO, S. Bio. Volume 2. Editora SARAIVA. São Paulo. 3a edição. 2016 . ISBN:9788502222748

Técnico em Informática Integrado ao Ensino Médio			
Olimpíadas de Conhecimento: Exatas			
Carga Horária Presencial:	33,33 horas	Carga Horária à Distância:	6,67 horas
Carga Horária Total:	40 horas	Quantidade de Aulas:	40 aulas
Ementa:			
Tópicos em Física; Tópicos em Astronomia; Tópicos em Química; Tópicos em Matemática; Tópicos em Programação			
Referências Básicas:			
GASPAR.A. Física 1: Mecânica. Vol.1. 1a ed. São Paulo: Ática, 2011.			
SILVEIRA, Ênio; MARQUES, Cláudio. Matemática: Compreensão e prática - 7º ano. 4ª edição. São Paulo. Moderna, 2017.			
REIS, M.; Química: Meio Ambiente, Cidadania, Tecnologia. Volume 1. Editora FTD. 2010.			
Referências Complementares:			
HELOU,R.D.; GUALTER,J.B.; NEWTON,V.B. Física 3: Eletricidade e Física Moderna. Vol. 3, 2a ed., São Paulo: Saraiva, 2013.			
FEYNMAN,R.P.; LEIGHTON,R.B.; SANDS, M. Feynman. Lições de Física. Vol. 1. 1aed. Porto Alegre: Bookman, 2008.			
FEYNMAN,R.P.; LEIGHTON,R.B.; SANDS, M. Feynman. Lições de Física. Vol. 2. 1aed. Porto Alegre: Bookman, 2008.			
VUOLO, J.H. Fundamentos da Teoria de Erros. 2ª ed. São Paulo: Edgard Blücher. 1996. ISBN 978-85-2120-056-7.			
MORETTIN, P.A.; BUSSAB, W.O. Estatística básica. 8ª ed. São Paulo: Saraiva. 2013. ISBN 978-85-0220-799-8.			

Técnico em Informática Integrado ao Ensino Médio			
Gamificação & Serious Games			
Carga Horária Presencial:	33,33 horas	Carga Horária à Distância:	6,67 horas
Carga Horária Total:	40 horas	Quantidade de Aulas:	40 aulas
Ementa:			
Conceitos básicos sobre serious games e gamificação. Aprendizagem experiencial. Jogos educacionais aplicados na área de sustentabilidade. Criação de jogos de tabuleiro ou digitais. Situações gamificadas.			

Referências Básicas:
RIES, E. A Startup enxuta: como os empreendedores atuais utilizam a inovação contínua para criar empresas extremamente bem-sucedidas. São Paulo: Lua de Papel, 2012.
FINOCCHIO JR., J. Project Model Canvas: gerenciamento de projetos em burocracia. Rio de Janeiro: Elsevier: Campus, 2013. 229 p. ISBN 85-3527-456-1
FIANI, R. Teoria dos jogos: com aplicações em economia, administração e ciências sociais. 3. ed. Rio de Janeiro: Elsevier, 2009.
Referências Complementares:
CHIAVENATO, I. Administração: teoria, processo e prática. 5. ed. São Paulo: Manole, 2014. MASTROCOLA, Vicente Martin. Game Design. Cengage Learning, 2016.
OLIVEIRA, D. P. R. de. Estratégia empresarial e vantagem competitiva: como estabelecer, implementar e avaliar. 9. ed. São Paulo: Atlas, 2012
PORTER, M. E. Estratégia competitiva: técnicas para análise de indústrias e da concorrência. 2. ed. Rio de Janeiro: Campus, 2004.
TAVARES, J. M. Teoria dos jogos: aplicada à estratégia empresarial. Rio de Janeiro: LTC, 2012.

Técnico em Informática Integrado ao Ensino Médio			
Práticas Profissionais			
Carga Horária Presencial:	33,33 horas	Carga Horária à Distância:	6,67 horas
Carga Horária Total:	40 horas	Quantidade de Aulas:	40 aulas
Ementa:			
Soft skills. Habilidades e competências para a empregabilidade. Postura profissional e científica. Estruturação de argumentos. Técnicas de oratória.			
Referências Básicas:			
KERBAUY, Maria Teresa Miceli; DE ANDRADE, Thales Hadad Novaes; HAYASHI, Carlos Roberto Massao (Ed.). Ciência, tecnologia e sociedade no Brasil. Alínea Editora, 2012.			
HUBERMAN, L. História da riqueza do homem. 22ª ed. São Paulo: LTC. 2011.			
SILVA, Adelphino Teixeira da. Administração básica. 6. ed., rev. e ampl. São Paulo: Atlas, 2011. ISBN 9788522463640.			
Referências Complementares:			
BAUTZER, D. Inovação repensando as organizações. São Paulo: Atlas, 2009.			
CLARK, T; OSTERWALDER, A. PIGNEUR, Y. Business Model You: o Método de uma página para reinventar sua carreira. Rio de Janeiro: Alta Books, 2013.			

DORNELAS, J. C. A. Empreendedorismo para visionários: desenvolvendo negócios inovadores para um mundo em transformação. Rio de Janeiro: Empreende, LTC, 2014.

FERRAS, Eduardo. Negocie qualquer coisa com qualquer pessoa: Estratégias práticas para obter ótimos acordos em suas relações pessoais e profissionais. Planeta Estratégia; 1ª edição, 2020.

RIES, E. A Startup enxuta: como os empreendedores atuais utilizam a inovação contínua para criar empresas extremamente bem-sucedidas. São Paulo: Lua de Papel, 2012.

Técnico em Informática Integrado ao Ensino Médio			
Lean Startup			
Carga Horária Presencial:	33,33 horas	Carga Horária à Distância:	6,67 horas
Carga Horária Total:	40 horas	Quantidade de Aulas:	40 aulas
Ementa:			
Effectuation. Lei da difusão da Inovação. Teoria do Círculo de ouro. Método Canvas. Inovações em modelos de negócios. Startup enxuta. Inovação aberta.			
Referências Básicas:			
OSTERWALDER, A., PIGNEUR, Y. Business Model Generation: Inovação Em Modelos De Negócios. Rio de Janeiro: Alta Books. 2011 ISBN-13: 978-8576085508			
DORF, B.; BLANK,S. Startup - Manual do Empreendedor. Rio de Janeiro: Alta Books, 2014.			
LINDEGAARD, S. A Revolução da Inovação Aberta. Editora Évora, 2010.			
Referências Complementares:			
GAUTHIER, F.; MACEDO, M.; LABIAK JR, S. Empreendedorismo. Curitiba: Livro Técnico, 2010. 120 p. ISBN 9788563687173. 658.421 G241e 2010 Ac.6432			
COOPER, B. Empreendedorismo enxuto. Rio de Janeiro: Atlas, 2016.			
DORNELAS, J. C. A. Empreendedorismo na prática: mitos e verdades do empreendedor de sucesso. Rio de Janeiro: Elsevier, 2007.			
DORNELAS, J. C. A. Empreendedorismo para visionários: desenvolvendo negócios inovadores para um mundo em transformação. Rio de Janeiro: Empreende, LTC, 2014.			
GAUTHIER, F. O.; MACEDO, M.; LABIAK JR, S. Empreendedorismo. Curitiba: Livro Técnico, 2010.			

Técnico em Informática Integrado ao Ensino Médio
Gestão Ambiental e Sustentabilidade

Carga Horária Presencial:	33,33 horas	Carga Horária à Distância:	6,67 horas
Carga Horária Total:	40 horas	Quantidade de Aulas:	40 aulas
Ementa:			
Introdução à Gestão Ambiental e Sustentabilidade: fatores e bases históricas e conceituais. Recursos naturais e meio ambiente. Princípios básicos da gestão de atividades antrópicas e dos impactos ambientais associados. Desenvolvimento Sustentável e Ecoeficiência. Agenda 2030 e Objetivos de Desenvolvimento Sustentável – ODS. Abordagens, modelos e instrumentos de gestão ambiental e sustentável. Estudos de Caso.			
Referências Básicas:			
BARBIERI, J. C. Gestão Ambiental Empresarial: conceitos, modelos e instrumentos. 4.ed. São Paulo: Saraiva, 2016. 296 p.			
CURI, D. (Org.) Gestão Ambiental. São Paulo: Editora Pearson. 2012. (E-book)			
PHILIPPI JUNIOR, A.; MALHEIROS, T. F. (Ed.). Indicadores de sustentabilidade e gestão ambiental. Barueri: Manole, 2013. 743 p.			
Referências Complementares:			
SEIFFERT, M. E. B. Gestão ambiental: instrumentos, esferas de ação e educação ambiental. 2.ed. São Paulo: Atlas, 2011. 310 p.			
KRENAK, Ailton. Ideias para adiar o fim do mundo. 2ª ed. São Paulo: Companhia das Letras, 2020. 102p.			
ORGANIZAÇÃO DAS NAÇÕES UNIDAS – ONU/BRASIL. Agenda 2030 para o Desenvolvimento Sustentável. 2015. Disponível em: https://brasil.un.org/pt-br/91863-agenda-2030-para-o-desenvolvimento-sustent%C3%A1vel . Acesso em: 03 set. 2023.			
TACHIZAWA, T. Gestão ambiental e responsabilidade social corporativa: estratégias de negócios focadas na realidade brasileira. 7.ed. São Paulo: Atlas, 2011. 450 p.			
VESILIND, P. A.; MORGAN, S. M.; HEINE, L. G. Introdução à Engenharia Ambiental. São Paulo: Cengage Learning, 2019. 455 p.			

Técnico em Informática Integrado ao Ensino Médio			
Economia Circular e Ecodesign			
Carga Horária Presencial:	33,33 horas	Carga Horária à Distância:	6,67 horas
Carga Horária Total:	40 horas	Quantidade de Aulas:	40 aulas
Ementa:			

Introdução à economia circular e ecodesign: princípios e bases históricas e conceituais. Economia circular, solidária e cadeia de valor. Perspectiva do Ciclo de Vida dos Produtos. Estratégias de Fim de Vida dos Produtos. EcoInovação, Circularidade e Modelos de Negócio. Processo de Desenvolvimento de Produtos Sustentáveis. Estudos de Caso. Projetos.

Referências Básicas:

AMBROSE, G.; HARRIS, P. Design Thinking. Porto Alegre: Bookman, 2011.

BARBIERI, J. C. Gestão Ambiental Empresarial: conceitos, modelos e instrumentos. 4.ed. São Paulo: Saraiva, 2016. 296 p.

LAASCH, O.; CONAWAY, R. N. Fundamentos da Gestão Responsável: sustentabilidade, responsabilidade e ética. São Paulo: Cengage Learning, 2015.

Referências Complementares:

CURI, D. (Org.) Gestão Ambiental. São Paulo: Editora Pearson. 2012. (E-book)

DIAS, G. F. Pegada ecológica e sustentabilidade humana: as dimensões humanas das alterações ambientais globais, um estudo de caso brasileiro, como o metabolismo ecossistêmico urbano contribui para as alterações ambientais globais. São Paulo: Gaia, 2002. 257

ELLEN MACARTHUR FOUNDATION. O que é economia circular? [s.d] Disponível em:
<https://ellenmacarthurfoundation.org/pt/temas/economia-circular-introducao/visao-geral>
 Acesso em: 03 set. 2023.

PHILIPPI JUNIOR, A.; MALHEIROS, T. F. (Ed.). Indicadores de sustentabilidade e gestão ambiental. Barueri: Manole, 2013. 743 p.

Técnico em Informática Integrado ao Ensino Médio			
Arte e Comportamento			
Carga Horária Presencial:	33,33 horas	Carga Horária à Distância:	6,67 horas
Carga Horária Total:	40 horas	Quantidade de Aulas:	40 aulas
Ementa:			
Integração disciplinar entre a Arte e demais áreas da praxis humana na contemporaneidade: Ética (Respeito Mútuo, Justiça, Diálogo, Solidariedade); A arte e o corpo; Arte e Meio Ambiente; Pluralidade Cultural (Ser Humano como agente social e produtor de cultura); Arte e Trabalho; Arte e Meios de Comunicação de Massas e o Consumo; Arte para valorização dos Direitos Humanos e exercício da Cidadania.			
Referências Básicas:			
AVOLESE, C. M. Arte não Europeia: Conexões historiográficas a partir do Brasil. Editora Estação Liberdade. 2020.			
CANTON, K. Temas da Arte Contemporânea. WMF Martins Fontes. 2019			

GOMPERTZ, Will. Isso é arte?: 150 anos de arte moderna do impressionismo até hoje. Rio de Janeiro: Editora Zahar; 2013.
Referências Complementares:
MASON, R. Por uma arte-educação multicultural. Campinas: Mercado de Letras, 2001.
FAZENDA, I. (org.) O que é Interdisciplinaridade. São Paulo: Cortez, 2008.
ZAMBONI, S. Pesquisa em Arte. Campinas: Autores Associados, 2000.
COSTA, Cristina. Sociologia: Questões da Atualidade. Moderna Editora. 2010

Técnico em Informática Integrado ao Ensino Médio			
Pintura - Teoria e Prática II			
Carga Horária Presencial:	33,33 horas	Carga Horária à Distância:	6,67 horas
Carga Horária Total:	40 horas	Quantidade de Aulas:	40 aulas
Ementa:			
História da Arte, do estudo do contexto sociocultural dos movimentos artísticos; Função social da arte; Arte moderna e contemporânea; Prática da pintura, materiais, técnicas e estilos; Eventos de arte; Mercado de Arte; Curadoria e crítica de arte; Plataformas de disseminação da arte. Fazer artístico.			
Referências Básicas:			
SANTOS, Fernando. Técnicas de Pintura Artística. São Paulo: Editora Publifolha; 1ª edição, 2018.			
GOMPERTZ, Will. Isso é arte?: 150 anos de arte moderna do impressionismo até hoje. Rio de Janeiro: Editora Zahar; 2013.			
KLEIN, Jacky e KLEIN, Suzy. O que é arte contemporânea. Editora Claro Enigma; 1ª edição, 2019.			
Referências Complementares:			
BENJAMIN, Walter. A obra de arte na era de sua reprodutibilidade técnica. Porto Alegre: Editora L&PM, 2018.			
OBRIST, Hans Ulrich. Caminhos da curadoria. Rio de Janeiro: Editora Cobogó; 1ª edição, 2014.			
MASON, R. Por uma arte-educação multicultural. Campinas: Mercado de Letras, 2001.			
GAGE, John. A cor na arte. São Paulo: Editora WMF Martins Fontes; 1ª edição, 2012.			
TAPPENDEN, Curtis. Aquarela na prática: Materiais, técnicas e projetos. São Paulo: Editora Gustavo Gili; 1ª edição, 2016.			

Técnico em Informática Integrado ao Ensino Médio

Patrimônio Material e Imaterial, Arte e Cultura Popular			
Carga Horária Presencial:	33,33 horas	Carga Horária à Distância:	6,67 horas
Carga Horária Total:	40 horas	Quantidade de Aulas:	40 aulas
Ementa:			
Patrimônio Material e Imaterial; Arte e Cultura Popular; Artesanato Brasileiro; Eventos artísticos culturais; Regionalidades; Globalização e a cultura popular; Contemporaneidade e novas culturas e Arte como interface na atualidade.			
Referências Básicas:			
BORGES, A.; Design + Artesanato - o Caminho Brasileiro, São Paulo: Editora terceiro nome. 2011			
COSTA, Cristina. Sociologia: Questões da Atualidade. Moderna Editora. 2010			
FUNARI, Pedro Paulo. O que é Patrimônio Cultural Imaterial. São Paulo: Editora Brasiliense, 2008.			
Referências Complementares:			
PROENÇA, G.; História da Arte. São Paulo: Editora Ática, 1994.			
FERREIRA, T. J.; Cultura Popular, Brasília: Editora Projeção, 2015			
KÖHLER, C.; História do Vestuário. São Paulo. Martins Fontes. 2005.			
MASON, R. Por uma arte-educação multicultural. Campinas: Mercado de Letras, 2001.			
VALLADARES, C. do P.; Artesanato Brasileiro, São Paulo: Editora Funarte. 1980			

Técnico em Informática Integrado ao Ensino Médio			
Acessibilidade e Ergonomia			
Carga Horária Presencial:	33,33 horas	Carga Horária à Distância:	6,67 horas
Carga Horária Total:	40 horas	Quantidade de Aulas:	40 aulas
Ementa:			
Busca abordar as relações dimensionais e perceptivas entre o ser humano e seu ambiente, adaptando o ambiente às características dos diversos grupos humanos, sociais e suas necessidades, com o objetivo de apresentar condições satisfatórias para a realização de tarefas, atividades aos usuários e os acessos. Trabalha os conceitos de inclusão por meio do estudo da Acessibilidade física e Desenho Universal, bem como suas possibilidades e desdobramentos no ambiente construído.			
Referências Básicas:			
ASSOCIAÇÃO BRASILEIRA DE NORMAS TÉCNICAS. ABNT NBR 9050: acessibilidade a edificações, mobiliário, espaços e equipamentos urbanos. 4. ed. Rio de Janeiro: ABNT, 2020. Disponível em: https://www.gedweb.com.br . Acesso em:			

8 ago. 2022."
PANERO, Julius; ZELNIK, Martin. Dimensionamento humano para espaços interiores: um livro de consultas para projetos. Barcelona: Gustavo Gili, 2002. Introdução à ergonomia: da prática à teoria. São Paulo: Blücher, 2009.
ARMSTRONG, Helen. Teoria do design gráfico. São Paulo: COSACNAIFY, 2015.
Referências Complementares:
IDA, Itiro; GUIMARÃES, Lia Buarque de Macedo. Ergonomia: projeto e produção. 3. ed., rev. São Paulo: Blucher, 2018.
BRASIL. Lei nº 13.146, de 6 de julho de 2015. Institui a Lei Brasileira de Inclusão da Pessoa com Deficiência (Estatuto da Pessoa com Deficiência). Brasília: Presidência da República, 2015. Disponível em: http://www.planalto.gov.br/ccivil_03/_ato2015-2018/2015/lei/l13146.htm . Acesso em: 5 ago. 2022
BOUERI FILHO, Jorge. Espaço de atividades: projeto e dimensionamento dos espaços da habitação. São Paulo: Estação das Letras e Cores, 2008. ORGANIZAÇÃO DAS NAÇÕES UNIDAS. Declaração Universal dos Direitos Humanos. Disponível em: https://www.unicef.org/brazil/declaracao-universal-dos-direitos-humanos . Acesso em: 3 out. 2022.

Técnico em Informática Integrado ao Ensino Médio			
Teoria do Paisagismo			
Carga Horária Presencial:	33,33 horas	Carga Horária à Distância:	6,67 horas
Carga Horária Total:	40 horas	Quantidade de Aulas:	40 aulas
Ementa:			
Permitir ao aluno uma breve história do Paisagismo no Brasil e no mundo. Assim como a leitura e análise de projetos de paisagismo e seus componentes, trabalhando a qualificação de espaços abertos em ambientes contíguos à edificação e também nos interiores abordando fundamentos conceituais e a importância do Paisagismo para a qualidade ambiental e cênica.			
Referências Básicas:			
ABBUD, Benedito. Criando paisagens: guia de trabalho em arquitetura paisagística. 4. ed. São Paulo: SENAC São Paulo, 2010.			
MALAMUT, Marcos. Paisagismo: projetando espaços livres. Lauro de Freitas: Livro.com, 2014. PINHEIRO, Antonio Carlos da Fonseca Bragança;			
CRIVELARO, Marcos. Conforto ambiental: iluminação, cores, ergonomia, paisagismo e critérios para projetos. São Paulo: Érica, 2014.			
Referências Complementares:			

PRONSATO, Sylvia Adriana Dobry. Arquitetura e paisagem: projeto participativo e criação coletiva. São Paulo: Annablume, 2005.
MAZZA, Maria Claudia Canales Santana. Paisagismo para ambientes residenciais, comerciais e culturais. Curitiba: Contentus, 2020.
ASSOCIAÇÃO BRASILEIRA DE NORMAS TÉCNICAS. ABNT NBR 6492: documentação técnica para projetos arquitetônicos e urbanísticos: requisitos. 2. ed. Rio de Janeiro: ABNT, 2021.
WILSON, Andrew (org.). O livro das áreas verdes: mais de 100 projetos para transformar o seu jardim. São Paulo: SENAC São Paulo, 2016.

Técnico em Informática Integrado ao Ensino Médio			
Fotografia - Teoria e Prática			
Carga Horária Presencial:	33,33 horas	Carga Horária à Distância:	6,67 horas
Carga Horária Total:	40 horas	Quantidade de Aulas:	40 aulas
Ementa:			
Introdução à História da Fotografia; tipos de câmeras; as questões do diafragma, velocidade e ISO; o papel e tipos de iluminação; técnicas de fotografia.			
Referências Básicas:			
GIBSON, David; Manual do fotógrafo de rua. São Paulo: editora Gustavo Gili, 2020 2 edição			
FREEMAN, M. Fotografia de viagem guia de campo: o manual essencial para viajar com sua DSLR. Porto Alegre: Bookman, 2013.			
FREEMAN, M. O olho do fotógrafo: composição e design para fotografias digitais incríveis. Porto Alegre: Bookman, 2012.			
Referências Complementares:			
Berger, John. Para entender uma fotografia. São Paulo: companhia das letras, 2017.			
FREEMAN, M. A narrativa fotográfica: a arte de criar ensaios e reportagens visuais. Porto Alegre: Bookman, 2014.			
KAMPS, H. J. As regras da fotografia: e quando quebrá-las. Porto Alegre: Bookman, 2015.			
BERGUER, John. Modos de ver. Barcelona. Ed. G. Gilli, 2000.			
GURAN, Milton. Linguagem fotográfica e informação. Rio de Janeiro: Editora Gama Filho, 2002			

Técnico em Informática Integrado ao Ensino Médio	
História e Cultura Afro-brasileira e Indígena	

Carga Horária Presencial:	33,33 horas	Carga Horária à Distância:	6,67 horas
Carga Horária Total:	40 horas	Quantidade de Aulas:	40 aulas
Ementa:			
História da legislação que implementou a obrigatoriedade do ensino de história e cultura africana, afro-brasileira e indígena na educação brasileira. Os conceitos de raça, etnia, racismo e antirracismo. Análise da produção acadêmica sobre escravidão e sobre o mito da democracia racial. O indígena idealizado ou associado ao primitivismo do século XIX. A agência dos povos indígenas ao longo da história. Ênfase para o protagonismo dos negros e indígenas na formação do Brasil.			
Referências Básicas:			
ALBUQUERQUE, W. R. de; FRAGA FILHO, W. Uma história do negro no Brasil. Salvador: Centro de Estudos Afro-Orientais; Brasília: Fundação Cultural Palmares, 2006.			
CUNHA, M.C. Índios no Brasil: história, direitos e cidadania. São Paulo: Claro Enigma, 2012.			
SOUZA, M.M. e. África e Brasil Africano. São Paulo: Ática, 2013.			
Referências Complementares:			
LIBBY, D.C.; PAIVA, E.F. A escravidão no Brasil: relações sociais, acordos e conflitos. São Paulo: Moderna, 2005.			
SCHWARCZ, L.M. O espetáculo das raças: cientistas, instituições e questão racial no Brasil (1870-1930). São Paulo: Companhia das Letras, 2010.			
SILVÉRIO, V.R. (Ed.). Síntese da coleção História Geral da África: pré-história ao século XVI. Brasília: UNESCO, MEC, Universidade Federal de São Carlos, 2013.			
SLENES, R. Na senzala, uma flor: esperanças e recordações na formação da família escrava – Brasil Sudeste, século XIX. Campinas: Editora da Unicamp, 2011.			
WITTMANN, L.T.. Ensino (d)e História Indígena. São Paulo: Autêntica Editora, 2015.			

Técnico em Informática Integrado ao Ensino Médio			
Geopolítica			
Carga Horária Presencial:	33,33 horas	Carga Horária à Distância:	6,67 horas
Carga Horária Total:	40 horas	Quantidade de Aulas:	40 aulas
Ementa:			

<p>Geopolítica é o estudo da política e das relações internacionais com foco na influência da geografia, recursos naturais, demografia e outros fatores geográficos e ambientais sobre a política global e regional. Envolve a análise das interações entre nações e a forma como a distribuição geográfica de recursos e territórios afeta o poder e a tomada de decisões em nível internacional. O curso de Geopolítica para o ensino médio é projetado de forma a introduzir os estudantes a conceitos-chave de geopolítica de uma maneira acessível e crítica. Este curso de Geopolítica para o ensino médio busca proporcionar uma introdução leve e acessível ao tema, estimulando a curiosidade dos estudantes sobre questões globais e as relações internacionais.</p>
<p>Referências Básicas:</p>
<p>MORAES, M. A. de; FRANCO, P. S. S.; Geopolítica: uma Visão Atual. Editora Átomo 2014.</p>
<p>BONIFACE, P.; Atlas das Relações Internacionais; Editora Plátano. 2009.</p>
<p>OLIC, N.B; Mundo Contemporâneo Geopolítica. Editora Moderna. 2010</p>
<p>Referências Complementares:</p>
<p>MASCARO, Alysso Leandro Barbate. Filosofia do direito e filosofia política a justiça é possível. 2. São Paulo Atlas 2008 1 recurso online ISBN 9788522471898.</p>
<p>KOHAN, Walter. Filosofia o paradoxo de aprender e ensinar. São Paulo Autêntica 2009 1 recurso online ISBN 9788582176559.</p>
<p>CHAUÍ, Marilena de Souza. Introdução à história da filosofia: dos pré-socráticos a Aristóteles. 2. ed. São Paulo: Companhia das Letras, 2002. 539 p. ISBN 9788535901702 (v.1).</p>

Técnico em Informática Integrado ao Ensino Médio			
Matemática Computacional			
Carga Horária Presencial:	33,33 horas	Carga Horária à Distância:	6,67 horas
Carga Horária Total:	40 horas	Quantidade de Aulas:	40 aulas
Ementa:			
Proposições e conectivos. Cálculo proposicional. Operações lógicas. Tabelas-verdades. Tautologia, contradições e contingências. Implicação e equivalência lógica.			
Referências Básicas:			
ALENCAR F., E. de.; Iniciação à Lógica Matemática. São Paulo. Nobel. 2008.			
DAGHLIAN J.; Lógica e Álgebra de Boole. 4ª edição. São Paulo. Atlas. 1995.			
COPI, I. M.; Introdução à Lógica. 2ª edição. São Paulo. Mestre Jon. 1978.			
Referências Complementares:			
SOUZA, J. N.; Lógica Para Ciência da Computação - Uma Introdução Concisa. 2ª edição. Rio de Janeiro. Editora Campus. Vol. 1. 223 pag. 2015.			

MORTARI, C. A. Introdução à Lógica. UNESP. 2001.
SOARES, E.; Fundamentos de Lógica: Elementos de Lógica Formal e Teoria da Argumentação. São Paulo. Atlas. 2014.
GERSTING, J. L.; Fundamentos Matemáticos para a Ciência da Computação. Editora LTC, 2001.
BISPO, C. A. F.; CASTANHEIRA, L. B.; SOUZA F., O. M.; Introdução à Lógica Matemática. São Paulo. Cengage Learning. 2011.

Técnico em Informática Integrado ao Ensino Médio			
Teste de Software			
Carga Horária Presencial:	33,33 horas	Carga Horária à Distância:	6,67 horas
Carga Horária Total:	40 horas	Quantidade de Aulas:	40 aulas
Ementa:			
Introdução ao Teste de Software. Conceitos básicos de teste de software. Importância e objetivos do teste de software. Níveis de Testes: Testes unitários, integração, sistemas e User Interface (UI). Pirâmide de Teste. Tipos de testes (funcionais, não funcionais, manuais e automatizados). Elaboração de casos de teste. Estratégias de teste: caixa-preta e caixa-branca. Ferramentas de automação de testes. Execução de casos de teste. Depuração de Código e Introdução ao debugging de código.			
Referências Básicas:			
DELAMARO, M.E., MALDONADO J.C., JINO, M. - Introdução ao Teste de Software, 2ª edição, Rio de Janeiro, Elsevier, 2021.			
MALDONADO J.C., DELAMARO, M.E., and VINCENZI, A. Automatização de teste de software com ferramentas de software livre. Elsevier, 2018			
AMMANN, P.; OFFUTT, J. Introduction to Software Testing (1 ed.). Cambridge University Press, New York, NY, USA, 2008.			
Referências Complementares:			
MYERS, G.J. - The Art of Software Testing, Wiley, 2a edição, New York, 2004.			
KANER, C., BACH, J., PETTICHORD, B. - Lessons learned in software testing: a context-driven approach, New York, Wiley, 2002.			
MALDONADO, J.C. et al. - Introdução ao Teste de Software, Notas Didáticas, ICMC/USP, n. 65, 2004.			
GERSTING, J. L.; Fundamentos Matemáticos para a Ciência da Computação. Editora LTC, 2001.			
BISPO, C. A. F.; CASTANHEIRA, L. B.; SOUZA F., O. M.; Introdução à Lógica Matemática. São Paulo. Cengage Learning. 2011.			

Técnico em Informática Integrado ao Ensino Médio

Computação em Nuvem			
Carga Horária Presencial:	33,33 horas	Carga Horária à Distância:	6,67 horas
Carga Horária Total:	40 horas	Quantidade de Aulas:	40 aulas
Ementa:			
Fundamentos da computação em nuvem: terminologias e conceitos; virtualização; elasticidade, escalabilidade horizontal e vertical, on-demand e uso medido; benefícios, desafios e riscos das plataformas e serviços; Tipos de Nuvem . Modelos de Serviço: Software as a Service (SaaS), Platform as a Service (PaaS) e Infrastructure as a Service (IaaS). Modelos de Implantação: nuvem Pública, Privada, Comunitária e Híbrida. Características do Computação em Nuvem. Implantação e gerenciamento de uma aplicação web na Computação em Nuvem.			
Referências Básicas:			
ERL, Thomas, PUTTINI, Ricardo, MAHMOOD, Zaigham. Cloud Computing: Concepts, Technology & Architecture. Prentice Hall, 2013. 528 p. ISBN 0133387526.			
KAVIS, Michael J..Architecting the Cloud: Design Decisions for Cloud Computing Service Models (SaaS, PaaS, and IaaS). Wiley, 2014. 224 p. ISBN 1118617614.			
VELTE, Anthony T., VELTE, Toby J., ELSENPETER, Robert. Cloud Computing - computação em nuvem uma abordagem prática. Alta books, 2011. 352 p. ISBN 9788576085362.			
Referências Complementares:			
OPUS SOFTWARE. “Computação em Nuvem: o que você realmente precisa saber”. São Paulo: Opus Software Com. e Repr. Ltda, 2015.			
WANG, Lizhe; RANJAN, Raji; CHEN, Jinju; BENATALLAH, Boualem, Cloud Computing: Methodology, Systems, and Applications. CRC Press, 2011. 844 p. ISBN 978-1-4398-5641-3.			
LEE, Gary, Cloud Networking. Morgan Kaufmann, 2014. 230 p. ISBN 9780128007280.			
MYERS, G.J. - The Art of Software Testing, Wiley, 2a edição, New York, 2004.			
KANER, C., BACH, J., PETTICHORD, B. - Lessons learned in software testing: a context-driven approach, New York, Wiley, 2002.			

Técnico em Informática Integrado ao Ensino Médio			
Linguagens Computacionais			
Carga Horária Presencial:	33,33 horas	Carga Horária à Distância:	6,67 horas
Carga Horária Total:	40 horas	Quantidade de Aulas:	40 aulas

Ementa:	
<p>Conceitos básicos de programação. Ambiente de desenvolvimento. Manipulação de Dados, Estruturas Condicionais. Laços de Repetição. Introdução a uma Nova Linguagem de Programação Contemporânea. Resolução de Problemas e Aplicações Práticas. Explorar recursos e utilizar as estruturas de dados de uma nova linguagem de programação. Melhores Práticas de Programação.</p>	
Referências Básicas:	
<p>BENEDUZZ, M. Humberto e METZ, A. João. Lógica e linguagem de programação. Curitiba: Editora do Livro Técnico, 2010.</p>	
<p>MEDINA, Marco; FERTIG, Cristina. Algoritmos e programação: teoria e prática. 2. ed. São Paulo: Novatec, c2005. 384 p.</p>	
<p>SZWARCFITER, J.; MARKENZON, L. Estruturas de Dados e Seus Algoritmos. São Paulo: LTC, 2010. 318 p. ISBN 9788521617501.</p>	
Referências Complementares:	
<p>ASCENCIO, A. F. G.; CAMPOS; VENERUCHI, E. A. Fundamentos da Programação de Computadores. 3ª Edição. Ed. Pearson, 2012.</p>	
<p>BARRY, P.; GRIFFITHS, D. Use a Cabeça! Programação. 1ª Edição. Ed. Alta Books, 2010.</p>	
<p>MANZANO, J. A. N. G, e OLIVEIRA, J. F., Algoritmos: lógica para desenvolvimento de programação de computadores, Editora Érica, 2012.</p>	
<p>MYERS, G.J. - The Art of Software Testing, Wiley, 2a edição, New York, 2004.</p>	
<p>KANER, C., BACH, J., PETTICHORD, B. - Lessons learned in software testing: a context-driven approach, New York, Wiley, 2002.</p>	

Técnico em Informática Integrado ao Ensino Médio			
Segurança Computacional			
Carga Horária Presencial:	33,33 horas	Carga Horária à Distância:	6,67 horas
Carga Horária Total:	40 horas	Quantidade de Aulas:	40 aulas
Ementa:			
<p>Fundamentos e conceitos de segurança da computação (vírus, trojan, hacker, cracker entre outros). Introdução a Cybersegurança. Exploração de vulnerabilidades de sistemas web (SQL INJECTION, XSS, força bruta entre outros tipos de ataques). Introdução a Pentest. Explorar os principais tipos vulnerabilidades, quais os principais problemas de segurança e como evita-los.</p>			

Referências Básicas:	
ROSS J. Anderson. Security Engineering: A Guide to Building Dependable Distributed Systems, 2a. edição. Wiley Publishing, 2008 (disponível online).	
RUFINO, Nelson Murilo de O. Segurança em Redes sem Fio: Aprenda a proteger suas informações em ambientes Wi-Fi e Bluetooth. 1ª ed. NOVATEC, 2005. ISBN: 8575220705. Link: http://www.malima.com.br/BOOK_read.asp?id=853 ;	
ABNT NBR ISO/IEC 27001:2006 – Tecnologia da informação – Técnicas de segurança Sistemas de gestão de segurança da informação – Requisitos, ABNT	
Referências Complementares:	
CARUSO, Carlos A. A.; STEFFEN, Flávio D. Segurança em Informática e de Informações. 2ª ed. rev. e ampl. Senac, São Paulo, 1999.	
MICHAEL T. Goodrich e Roberto Tamassia. Introdução à Segurança de Computadores. Bookman, 2013.	
DAVID Kim e Michael G. Solomon. Fundamentos de segurança de sistemas de informação. LTC, 2014.	
MYERS, G.J. - The Art of Software Testing, Wiley, 2a edição, New York, 2004.	
KANER, C., BACH, J., PETTICHORD, B. - Lessons learned in software testing: a context-driven approach, New York, Wiley, 2002.	

Técnico em Informática Integrado ao Ensino Médio			
Introdução ao Arduino			
Carga Horária Presencial:	33,33 horas	Carga Horária à Distância:	6,67 horas
Carga Horária Total:	40 horas	Quantidade de Aulas:	40 aulas
Ementa:			
Introdução ao Arduino. Conceitos Básicos de Eletrônica. Introdução a Eletrônica Digital e Analógica. Linguagem de Programação. Tópicos Avançados.			
Referências Básicas:			
BANZI, M. Primeiros passos com o Arduino, São Paulo: O'Reilly Novatec, 2010.			
TOCCI, R. J., WIDMER, N. S., MOSS, G. L. Sistemas Digitais - Princípios e Aplicações. 10ª Ed. Pearson Prentice Hall, São Paulo, 2007, Brasil.			
MONK, S. Programação com Arduino, Porto Alegre: Bookman Editora, 2013			
Referências Complementares:			
MONK, S. Programação com Arduino II, Porto Alegre: Bookman Editora, 2015			
BLUM, J. Exploring Arduino, New York: John Wiley, 2013			

SEDRA, A. S. e SMITH, K. C. Microeletrônica, 5ª Edição. São Paulo: Editora Makron Books, 2007.
BOYLESTAD, R. L. Introdução à Análise de Circuitos, 12ª Edição. Ed. Peason Prentice Hall, São Paulo, 2011, Brasil.
KANER, C., BACH, J., PETTICHORD, B. - Lessons learned in software testing: a context-driven approach, New York, Wiley, 2002.

Técnico em Informática Integrado ao Ensino Médio			
Geopolítica Contemporânea para o ENEM			
Carga Horária Presencial:	33,33 horas	Carga Horária à Distância:	6,67 horas
Carga Horária Total:	40 horas	Quantidade de Aulas:	40 aulas
Ementa:			
Principais mudanças na geopolítica mundial na transição do século XX para o século XXI. Conflitos e guerras nas primeiras décadas do século XXI. Surgimento de uma nova ordem global multipolar. Deslocamento do eixo econômico mundial do Atlântico Norte para o Pacífico. O desafio imposto pelos BRICS. A geopolítica na era das mudanças climáticas globais.			
Referências Básicas:			
BANDEIRA, L. A. M. A desordem mundial: O espectro da total dominação. Guerras por procuração, terror, caos e catástrofes humanitárias. Rio de Janeiro: Civilização brasileira, 2016.			
COSTA, W. M. da. Geografia política e geopolítica: discursos sobre o território e o poder. São Paulo: Edusp, 2008.			
HARVEY, D. O Novo Imperialismo. São Paulo: Editora Loyola, 2004.			
Referências Complementares:			
ARRIGHI, G. Adam Smith em Pequim: Origens e fundamentos do século XXI. São Paulo: Boitempo, 2008.			
BANDEIRA, L. A. M. A Segunda Guerra Fria: Geopolítica e dimensão estratégica dos Estados Unidos. Das rebeliões na Eurásia à África do Norte e ao Oriente Médio. São Paulo: Civilização Brasileira, 2013.			
FIORI, J. L. A síndrome de babel e a disputa do poder global. São Paulo: Vozes, 2020.			
HARVEY, D. A loucura da razão econômica: Marx e o capital no século XXI. São Paulo: Boitempo, 2018.			
PORTO-GONÇALVES, C. W. A Globalização da natureza e a natureza da globalização. Rio de Janeiro: Civilização Brasileira, 2006.			

12. METODOLOGIA

O **Curso Técnico em Informática Integrado ao Ensino Médio** está organizado em regime semestral. Cada semestre terá o mínimo de 100 (cem) dias letivos e 500 (quinhentas) horas, atendendo-se ao previsto no §1 do artigo 24 da Lei nº 9.394, de 20 de dezembro de 1996. Desta forma, o curso terá 6 (seis) semestres, totalizando 3 (anos) de duração mínima. As disciplinas deverão iniciar e finalizar dentro do período de um semestre (100 dias letivos).

Cada semestre é composto por um conjunto de disciplinas do **Núcleo de Formação Geral Básica** e do **Núcleo de Formação Técnica e Profissional**. No 1º, 2º e 5º semestres, serão acrescentadas disciplinas do **Núcleo Integrador**.

A matrícula e rematrícula nas disciplinas do *Núcleo de Formação Básica* e do *Núcleo de Formação Técnica e Profissional* será **automática**, ou seja, os alunos serão automaticamente matriculados em **todas as disciplinas** previstas na matriz curricular para o semestre letivo correspondente. Não é permitido que o aluno curse um número inferior de disciplinas previstas para o semestre letivo, devendo sempre seguir a quantidade de disciplinas previstas na matriz curricular em cada semestre. A exceção para esta regra será aplicada em dois casos:

- Caso de flexibilização curricular: atribuídas para alunos que obtiveram mais de 50% de reprovações no semestre anterior. A flexibilização será avaliada e deliberada pelo Colegiado de Curso com apoio da Diretoria de Desenvolvimento Educacional, equipe multidisciplinar e pedagógica;
- Caso em que alunos já cumpriram os seis semestres letivos do curso e estão em regime de dependência.

A matrícula nas disciplinas do *Núcleo Integrador* será feita de forma preferencial. Nos semestres em que há previsão de disciplinas optativas (1º, 2º e 5º semestres) serão apresentados aos alunos um conjunto de disciplinas aptas para serem ofertadas. Os alunos deverão então indicar suas preferências, em termos de prioridades, em relação a todas as disciplinas ofertadas. Conforme a organização institucional, os alunos serão matriculados

em uma dessas disciplinas. Poderão ocorrer situações em que as prioridades indicadas pelos alunos não serão atendidas. Caso o aluno não faça indicação de preferência pela(s) disciplina(s), a Diretoria de Desenvolvimento Educacional irá deliberar pela matrícula do aluno em alguma disciplina ofertada no semestre. Nos semestres em que há previsão de disciplinas optativas, não será permitido ao aluno a opção de não realizá-la.

Baseado na experiência de ofertas de cursos técnicos integrados pelo IFSULDEMINAS Campus Poços de Caldas, identificou-se a alta incidência de reprovações de alunos nas disciplinas de Matemática, Língua Portuguesa e Língua Inglesa. Tais reprovações ocorreram, com maior frequência, no primeiro ano de curso e estão diretamente relacionadas aos conhecimentos básicos que os alunos deveriam possuir do Ensino Fundamental. Com o propósito de diminuir esta incidência e, também, propor ações voltadas para o Plano Estratégico de Permanência e Êxito dos alunos (Resolução CONSUP IFSULDEMINAS nº 20/2016), o curso irá ofertar disciplinas de nivelamento para conhecimentos do Ensino Fundamental. Estas disciplinas fazem parte do catálogo de disciplinas optativas e são: "Tópicos em Matemática do Ensino Fundamental" (Matemática), "Prática de Leitura e Escrita: Habilidades Fundamentais" (Língua Portuguesa), "Linguagem & Estudo da Língua: Tópicos do Ensino Fundamental" (Língua Portuguesa) e "Fundamentos da Língua Inglesa" (Língua Inglesa). Deverão cursar estas disciplinas de nivelamento os alunos que apresentarem menor desempenho em uma avaliação diagnóstica a ser realizada no início do 1º e 2º semestres. Para o 1º semestre, serão aplicadas avaliações de diagnóstico para conteúdos de Matemática e Língua Portuguesa. Para o 2º semestre, será aplicada uma avaliação diagnóstica para os conteúdos de Língua Inglesa.

Em razão disso, as preferências apontadas pelos alunos nas ofertas de disciplinas optativas poderão não ser atendidas. Primeiramente será verificada a necessidade dos alunos cursarem as disciplinas optativas de nivelamento, visando ajudá-los na sequência do curso. Posteriormente, será analisada a logística da Instituição (quantidade de vagas em cada disciplina) e as preferências indicadas pelos alunos.

Todas as disciplinas do curso possuem uma carga horária ofertada na modalidade de Educação à Distância (EAD). Em cumprimento a Resolução nº 6/2012, até 20% da carga horária diária poderá ser realizada através de EAD. As aulas do curso são de 60

minutos, no qual 50 minutos são presenciais e 10 minutos a distância (aproximadamente 16,7%). Os Planos de Ensino e Diários do curso deverão especificar os conteúdos trabalhados presencialmente e os conteúdos trabalhados a distância. A instituição irá disponibilizar as disciplinas em um Ambiente Virtual de Aprendizagem (AVA) ou ferramenta de apoio a EAD similar. Em horários de janelas ou contraturno, os alunos terão a disposição um laboratório de informática com acesso à internet para realizarem suas atividades. As atividades de EAD não precisam ser realizadas no campus, ficará a critério do aluno escolher (caso possua infraestrutura em outro local). O contraturno poderá ser usado também para cumprimento de carga horária presencial, a depender do calendário acadêmico vigente. Em EAD, especifica-se a atuação de dois atores no processo educacional: o "professor formador", detentor dos conteúdos da disciplina e o "professor mediador", responsável pela articulação com os alunos. O professor da disciplina presencial será automaticamente denominado "professor formador" e, poderá também, ser o "professor mediador".

Não há retenção no semestre para casos de reprovações em uma ou mais disciplinas **por notas**, ou seja, independente do resultado final em cada disciplina (aprovado ou reprovado) os alunos estarão matriculados automaticamente em todas as disciplinas do semestre seguinte. Contudo, as disciplinas em que eles não obtiveram aprovação **por notas**, deverão seguir por um processo de dependência.

Os alunos reprovados **por falta** (percentual de ausência acima de 25%) **não terão direito** ao regime de dependência e serão considerados **reprovados em todas as disciplinas** do semestre. Nessa situação, os alunos deverão cursar novamente todas as disciplinas do semestre em questão, mas não necessariamente no semestre subsequente. Desta forma, poderão realizar matrícula normalmente nas disciplinas previstas para o semestre conforme a matriz curricular.

O processo de dependência está organizado em duas etapas: realização de uma prova de reavaliação; realização de um instrumento de dependência. Os alunos que obtiverem média igual ou superior a 60% nesta prova serão considerados "aprovados" na disciplina e não precisarão realizar nenhuma outra atividade relacionada a reprovação anterior. Os alunos que não obtiverem média satisfatória (abaixo de 60%) deverão realizar um instrumento de dependência. São previstos dois instrumentos de dependência: reoferta da disciplina em

contraturno (Disciplina Especial de Dependência) e realização de um projeto (Projeto de Dependência Orientada). O Colegiado do Curso irá deliberar sobre qual instrumento será ofertado aos alunos. A disciplina de dependência deverá ser realizada presencialmente, cumprindo a carga horária da disciplina ao longo dos 100 dias letivos do semestre. A disciplina segue os mesmos procedimentos das demais disciplinas do curso. O projeto de dependência poderá prever encontros presenciais e atividades avaliativas ao longo do semestre letivo. Os encontros presenciais e as atividades avaliativas serão realizadas em contraturno nos horários de atendimento do professor da disciplina.

Em conformidade com a Lei nº 9.394/1996, os cursos técnicos integrados organizados em regime semestral, adotarão como instrumentos de recuperação paralela: horários de atendimento ao discente e avaliações substitutivas (explicadas no Capítulo 14).

Visando a prática profissional, o curso prevê duas disciplinas regulares ("Projeto de Extensão I" e "Projeto de Extensão II") que tem por objetivo possibilitar aos alunos contato com a comunidade externa e vivenciar situações reais pertinentes ao profissional de Informática. Nestas disciplinas, os alunos estarão envolvidos em problemas reais das comunidades e terão que realizar ações que resolvam ou proponham soluções para resolver. Tais problemas e ações poderão estar relacionadas a hardware (manutenção de computadores, instalação e gerenciamento de redes entre outros) ou software (desenvolvimento de projetos ou produtos, sistemas, sites e aplicativos).

13. SISTEMA DE AVALIAÇÃO DO PROCESSO DE ENSINO E APRENDIZAGEM

Em cada disciplina serão distribuídos um total de 10,0 (dez) pontos. É necessária a aplicação de pelo menos dois instrumentos avaliativos, sendo que nenhum instrumento pode ter valor superior a 5,0 (cinco) pontos. É obrigatório que pelo menos 5,0 (cinco) pontos sejam distribuídos nos primeiros 50 dias letivos do semestre.

Em conformidade à Resolução CONSUP do IFSULDEMINAS número 336/2023, ao longo do semestre letivo, visando a recuperação do processo de aprendizagem, o aluno terá direito a fazer **uma avaliação substitutiva** que poderá trocar a nota de **um instrumento avaliativo do semestre**, no qual o aluno não tenha alcançado 60% (sessenta por cento) da

nota. A avaliação substitutiva não poderá substituir notas em que o aluno obteve 60% de aproveitamento ou mais no instrumento avaliativo. A critério do professor, mais de uma avaliação substitutiva poderá ser aplicada ao longo do semestre. Caso o professor ofereça **uma única avaliação** substitutiva, o estudante terá direito de realizar aquela cuja média perdida possua **maior peso para aprovação no semestre**.

A avaliação substitutiva poderá ser aplicada na forma de instrumento avaliativo distinto da avaliação a ser substituída, a critério do professor da disciplina. Sua aplicação deverá ocorrer fora do horário regular das aulas, em horário a ser definido pelo professor, preferencialmente no horário de atendimento ao discente. É **obrigatório** que, entre a divulgação da nota de uma avaliação e a aplicação de sua avaliação substitutiva, haja pelo menos **uma oferta de horário de atendimento ao discente** pelo professor da disciplina. Será mantida a maior nota dentre a avaliação e sua substitutiva. A avaliação substitutiva deve ser aplicada no mesmo semestre da avaliação a ser substituída. Somente terá direito à avaliação substitutiva o aluno que tiver realizado a avaliação regular ou sua segunda chamada (após apresentação de justificativa prevista nas normas acadêmicas dos cursos integrados da educação técnica profissional de nível médio).

Será aprovado o aluno que, ao final do semestre, obtiver Nota Final da Disciplina (NFD) maior ou igual a 6,0 (seis) e cuja frequência na quantidade global de aulas do semestre seja maior ou igual a 75% (setenta e cinco por cento).

O Conselho de Classe Final analisará individualmente a situação acadêmica de todos os estudantes reprovados por nota, deliberando pela aprovação ou manutenção da reprovação em cada disciplina.

14. SISTEMA DE AVALIAÇÃO DO PROJETO PEDAGÓGICO DE CURSO

A reformulação deste Projeto Pedagógico de Curso deverá ocorrer conforme a necessidade. Para que ela ocorra, é necessário utilizar métricas avaliativas no curso para identificar os fatores que necessitam ser reformulados. Essas métricas são:

- Formação profissional do egresso;

- Objetivos do curso;
- Corpo docente;
- Corpo técnico administrativo;
- Infraestrutura do campus;
- Evasões, abandonos e transferências;
- Plano de permanência e êxito.

Para que essas métricas sejam detectadas, são realizadas reuniões regulares do corpo docente com apoio do Setor Pedagógico e Assistência Estudantil (CPAE), Coordenação de Ensino, Diretoria de Desenvolvimento Educacional. Poderão ser realizadas reuniões com os demais setores administrativos do campus, pais (responsáveis) dos alunos e também com a comunidade.

15. APOIO AO DISCENTE

O apoio ao discente será previsto e seguirá princípios descritos na Política de Assistência Estudantil do IFSULDEMINAS (Resolução 101/2013/CONSUP). No âmbito do processo de aprendizagem os alunos terão a oportunidade de participar de Programas de Monitorias, Horários de Atendimentos oferecidos pelos professores como uma ferramenta de apoio e melhoria do processo formativo. Além disso, será garantido aos alunos:

- Acessibilidade arquitetônica – Condição para utilização, com segurança e autonomia, total ou assistida, dos espaços, mobiliários e equipamentos urbanos, das edificações, dos serviços de transporte e dos dispositivos, sistemas e meios de comunicação e informação, por pessoa com deficiência ou com mobilidade reduzida;
- Acessibilidade atitudinal – Refere-se à percepção do outro sem preconceitos, estigmas, estereótipos e discriminações. Todos os demais tipos de acessibilidade estão relacionados a essa, pois é a atitude da pessoa que impulsiona a remoção de barreiras;
- Acessibilidade pedagógica – Ausência de barreiras nas metodologias e técnicas de estudo. Está relacionada diretamente à concepção subjacente à atuação docente: a forma como os professores concebem conhecimento, aprendizagem, avaliação e inclusão educacional irá determinar, ou não, a

remoção das barreiras pedagógicas;

- Acessibilidade nas comunicações – Eliminação de barreiras na comunicação interpessoal (face a face, língua de sinais), escrita (jornal, revista, livro, carta, apostila, etc., incluindo textos em Braille, grafia ampliada, uso do computador portátil) e virtual (acessibilidade digital);
- Acessibilidade digital – Direito de eliminação de barreiras na disponibilidade de comunicação, de acesso físico, de tecnologias assistivas, compreendendo equipamentos e programas adequados, de conteúdo e apresentação da informação em formatos alternativos.

O Programa de Auxílio Estudantil, coordenado pela Pró-Reitoria de Ensino (PROEN), desenvolverá ações de seleção (editais) e acompanhamento dos discentes em situação de vulnerabilidade socioeconômica, podendo inseri-los, de acordo com sua demanda, em uma ou mais das seguintes modalidades de auxílios:

a) Auxílio Moradia: pode ser ofertado de duas maneiras, através do auxílio financeiro ou residência na moradia estudantil (quando existente no campus);

b) Auxílio Alimentação: pode ser ofertado de duas maneiras, através do auxílio financeiro ou refeitório estudantil (quando existente no campus);

c) Auxílio Transporte: disponibiliza auxílio financeiro para custeio do deslocamento do discente no trajeto domicílio-Instituição de Ensino; bem como busca parcerias junto a Rede Municipal e Estadual;

d) Auxílio de Material Didático Pedagógico: atende os discentes que necessitam de apoio para materiais didáticos específicos do seu curso através de concessão de auxílio financeiro para compra de livros, apostilas e uniformes;

e) Auxílio Creche: auxílio financeiro mensal que tem por objetivo custear parte das despesas dos discentes em situação de vulnerabilidade socioeconômica no cuidado de seus dependentes em idade pré-escolar;

f) Auxílio Emergencial: concedido aos discentes em situação de vulnerabilidade social que não foram beneficiados com outros auxílios e que se encontram em situações

emergenciais como: desemprego, problemas de saúde, violência doméstica, entre outros;

g) Auxílio para participação em Eventos: oferece auxílio financeiro para participação de discentes em eventos acadêmicos, científicos e tecnológicos fora do IFSULDEMINAS.

15.1. Atendimento a pessoas com Deficiência ou com Transtornos Globais

Os alunos com deficiência, transtornos globais do desenvolvimento e altas habilidades ou superdotação terão direito a adaptação curricular, que deverá ser elaborada pelos docentes com assessoria/acompanhamento do NAPNE e Coordenadoria de Educação Especial, formalizada no Plano Educacional Individualizado (PEI) conforme resolução do IFSULDEMINAS.

Esta ação assegurará às pessoas com deficiência as condições que possibilitem o acompanhamento das atividades de ensino, pesquisa e extensão na Instituição. Para tanto, promoverá ações junto à comunidade acadêmica possibilitando:

- Acessibilidade arquitetônica: condição para utilização, com segurança e autonomia, total ou assistida, dos espaços, mobiliários e equipamentos urbanos, das edificações, dos serviços de transporte e dos dispositivos, sistemas e meios de comunicação e informação, por pessoa com deficiência ou com mobilidade reduzida;
- Acessibilidade atitudinal: refere-se à percepção do outro sem preconceitos, estigmas, estereótipos e discriminações. Os demais tipos de acessibilidade estão relacionados a essa, pois é a atitude da pessoa que impulsiona a remoção de barreiras;
- Acessibilidade pedagógica: ausência de barreiras nas metodologias e técnicas de estudo. Está relacionada diretamente à concepção subjacente à atuação docente: a forma como os professores concebem conhecimento, aprendizagem, avaliação e inclusão educacional determinará, ou não, a remoção das barreiras pedagógicas;
- Acessibilidade nas comunicações: eliminação de barreiras na comunicação interpessoal (face a face, língua de sinais), escrita (jornal, revista, livro, carta,

apostila, etc., incluindo textos em Braille, grafia ampliada, uso do computador portátil) e virtual (acessibilidade digital);

- Acessibilidade digital: direito de eliminação de barreiras na disponibilidade de comunicação, de acesso físico, de tecnologias assistivas, compreendendo equipamentos e programas adequados, de conteúdo e apresentação da informação em formatos alternativos.

15.2 Representação Estudantil

A representação dos discentes do curso se dará por meio do Grêmio Estudantil, criado a partir do incentivo da própria instituição, porém, com a autonomia necessária para que os alunos sejam representados. O órgão conta com uma sala de atendimento, diretoria e estatuto próprio, além de um representante de turma para cada sala, para fazer o elo entre o corpo discente e docente.

Há de se ressaltar a participação dos discentes no Conselho de Classe, Colegiado de Curso, como também no NAPNE, nos órgãos: Colegiado Acadêmico de Campus (CADEM), Câmara de Ensino (CAMEN), Colegiado de Ensino, Pesquisa e Extensão (CEPE) e Conselho Superior (CONSUP). Garantindo-se a representação dos discentes nesses órgãos, garante-se a democracia participativa e reitera-se o compromisso dos discentes no processo pedagógico, bem como o reconhecimento deste direito, contribuindo para a formação da cidadania.

15.3. Orientações Sobre Inclusão de Alunos com Deficiência, Transtornos Globais do Desenvolvimento e Altas Habilidades/Superdotação

De acordo com a Lei de Diretrizes e Bases da Educação Nacional - LDB (Lei n.º 9394/96), art. 59, os sistemas de ensino devem assegurar aos educandos com necessidades especiais, “currículos, métodos, técnicas, recursos educativos e organização específicos, para atender às necessidades.” Cabe às instituições educacionais prover os recursos necessários ao desenvolvimento dos alunos com necessidades educacionais específicas, garantindo aos mesmos o acesso, a permanência e a conclusão com êxito no processo educacional.

Para isto, o Campus Poços de Caldas conta com o Núcleo de Apoio às Pessoas com Necessidades Educacionais Especiais (NAPNE), instituído pela Resolução

030/2012/CONSUP – órgão responsável por assessorar e acompanhar as ações no âmbito da Educação Inclusiva, tendo as seguintes competências:

I – Refletir e promover a cultura da inclusão no âmbito do IFSULDEMINAS por meio de projetos, assessorias e ações educacionais, contribuindo para as políticas e ações inclusivas nas esferas municipal, estadual e federal;

II – Implantar e implementar políticas de acesso, permanência e conclusão do processo educacional com êxito, respeitando as especificidades do discente, em articulação com os poderes públicos e sociedade civil.

III – Assegurar ao discente com necessidades especiais o espaço de participação, de modo que, em seu percurso formativo, adquira conhecimentos e também valores sociais consistentes que o levem a atuar na sociedade de forma autônoma e crítica;

IV – Propiciar o envolvimento da família do discente com necessidades especiais nas ações inclusivas, visando sua participação no processo educacional e inserção do educando no mundo do trabalho.

V – Zelar para que, na elaboração de documentos institucionais, seja contemplada a Política Nacional de Educação Especial na Perspectiva da Educação Inclusiva no ensino regular.

VI – Promover eventos que envolvam a sensibilização e capacitação da comunidade escolar e sociedade civil.

VII – Captar e gerir os recursos financeiros disponibilizados pelo poder público e iniciativa de equipamentos, softwares,

materiais didático-pedagógicos e materiais para a Sala de Recursos Multifuncionais.

VIII – Sugerir a contratação de profissionais especializados para atuarem junto aos discentes com necessidades especiais, possibilitando a estruturação dos Núcleos de Acessibilidade.

IX – Fazer cumprir a organização curricular diferenciada, bem como a adequação de métodos, técnicas, recursos educativos e demais especificidades pedagógicas que se fizerem necessárias.

X – Incentivar projetos de pesquisa e projetos de extensão na área da Educação Inclusiva.

PARÁGRAFO ÚNICO: Entende-se por Núcleo de Acessibilidade aquele composto por profissionais, não necessariamente que compõem o NAPNE, que auxiliarão diretamente os discentes com necessidades especiais.

O grupo de profissionais que compõem o núcleo buscará apoio dos setores de Coordenadoria Pedagógica e Assistência Estudantil (CPAE), docentes, familiares e demais integrantes da comunidade escolar, para realizar uma primeira avaliação dos mesmos, encaminhando-os se necessário a outros profissionais da área da saúde, bem como, acompanhando-os em seu processo educativo, a fim de garantir a permanência e a conclusão do curso com êxito, dentro de suas limitações, auxiliar sua inserção no mercado de trabalho e, sobretudo, assegurar o cumprimento da legislação nacional e das Políticas de Inclusão do IFSULDEMINAS.

16. ATIVIDADES DE TUTORIA EAD

O sistema de comunicação Professor Mediador/professor Formador será realizado pela internet, através de e-mail ou ferramentas de comunicação presentes no Ambiente Virtual de Aprendizagem (AVA) ou ferramenta de apoio a EAD similar.

O professor formador deve instruir o professor mediador e tirar dúvidas do conteúdo e resolução de exercícios. O professor mediador deve repassar todas as ocorrências ao professor formador e informar se os alunos estão efetuando as atividades.

O professor mediador deve informar ao professor formador o nome dos alunos que tiverem muita dificuldade em acompanhar o conteúdo. Quando houver atividade prática, o professor formador deve informar antecipadamente ao professor mediador e explicar o procedimento a ser realizado.

É permitido que o professor formador e mediador sejam a mesma pessoa. É obrigatório que o professor formador seja o professor presencial da disciplina.

17. TECNOLOGIAS DA INFORMAÇÃO E COMUNICAÇÃO – TICs – NO PROCESSO ENSINO APRENDIZAGEM

A Internet é usada como recurso para a identificação, avaliação e integração de uma grande variedade de informações; sendo como um meio para colaboração, conversação, discussões, troca e comunicação de ideias; e como uma plataforma para a expressão e contribuição de conceitos e significados.

O Ambiente Virtual de Aprendizagem (AVA) ou ferramenta de apoio a EAD similar será o instrumento utilizado através da internet para prover acesso às tecnologias da informação e comunicação.

18. CORPO DOCENTE E ADMINISTRATIVO

18.1 Corpo Administrativo

Servidor	Titulação Máxima	Regime de Trabalho	Cargo/Função
Adriana Aparecida Marques	Graduação em Administração de Empresa	40h	Auxiliar em Administração/ Coordenadora de Finanças, Orçamento e Contabilidade Substituta
Adriana do Lago Padilha	Mestre Profissional em Sistemas de Produção na Agropecuária	40h	Contadora

Alex Miranda Cunha	Graduação em Marketing	40h	Auxiliar de Biblioteca
Aline Ribeiro Paes Gonçalves	Especialização em Formação de docentes e de orientadores acadêmicos em EAD	40h	Técnica em Assuntos Educacionais
Allan Aleksander dos Reis	Especialização em Docência do Ensino na Matemática	40h	Técnico em Contabilidade
Andrea Margarete de Almeida Marrafon	Mestrado em Educação	40h	Pedagoga
Andreza Cândida de Oliveira	Bacharel em Direito	40h	Assistente em Administração
Berenice Maria Rocha Santoro	Doutorado em Ciências: Psicologia	40h	Pedagoga
Camilo Antonio de Assis Barbosa	Mestre em Comunicação e Mercado e Especialista em Teorias da Comunicação	25h	Jornalista
Carina Santos Barbosa	Pós-graduação em Educação Ambiental e Sustentabilidade.	40h	Auxiliar em Administração
Carlos Alberto Nogueira Júnior	Especialização em Automação Industrial	40h	Técnico de Laboratório em Mecatrônica
Celma Aparecida Barbosa	Mestre em Ciências: Área - Tecnologia e Inovação em Enfermagem	40h	Enfermeira
Cissa Gabriela da Silva	Mestrado Profissional em Educação Profissional e Tecnológica	40h	Técnica em Assuntos Educacionais/ Coordenadora de Extensão
Daniel Aroni Alves	Mestrado em História Ibérica	25h	Jornalista
Daniela de Cássia Silva Monteiro	Mestre em Educação Profissional e Tecnológica (Profept)	40h	Técnica em Assuntos Educacionais/Pesquisadora Institucional
Daniela de Figueiredo	Especialização em Gestão e Planejamento Ambiental	40h	Técnica em Laboratório (Meio Ambiente)
Edson Geraldo Monteiro Junior	Mestrado em Engenharia Química	40h	Auxiliar em Administração
Eugênio Marquis de Oliveira	Especialização em Engenharia de Software	40h	Técnico em Tecnologia da Informação

Fábio Geraldo de Ávila	Especialização em Filosofia	40h	Assistente Social
Fernando Amantea Ragnoli	Graduado em Ciência da Computação	40h	Assistente em Administração (NTI)
Guilherme dos Anjos Nascimento	Mestre em Ciências Ambientais	40h	Técnica em Laboratório (Meio Ambiente)
Guilherme Oliveira Abrão	Técnico em Edificações	40h	Técnico em Laboratório (Edificações)
Heliese Fabrícia Pereira	Mestre em Tecnologias, Comunicação e Educação	40h	Bibliotecária/Chefe de Gabinete
Jonathan William de Oliveira	Téc. Tecnologia da Informação	40h	Técnico em Tecnologia da Informação
Josirene de Carvalho Barbosa	Mestrado em Desenvolvimento, Tecnologias e Sociedade	40h	Psicóloga
Judite Fernandes Moreira	Mestranda em Educação Profissional e Tecnológica (ProfEPT). Especialização em Gerência de Unidade de Informação em Ciência e Tec. Especialização em Planejamento e Gerenciamento Estratégico. Especialização em Gestão Pública.	40h	Bibliotecária/Documentalista
Lílian Fernandes	Especialização em Educação Ambiental	40h	Assistente de Alunos
Lucineia de Souza Oliveira	Especialização em Psicopedagogia e Libras	20h	Intérprete de Libras
Luis Adriano Batista	Mestre em Políticas Sociais	40h	Administrador/Diretor de Administração e Planejamento
Luiz Roberto De Souza	Técnico em Eletrotécnica	40h	Técnico em Laboratório (Eletrotécnica)
Marcos Luís da Silva	Graduação em Direito	40h	Assistente em Administração/Setor Infraestrutura e Serviços
Maria Regina Fernandes da Silva	Mestre em Matemática	40h	Técnico em Assuntos Educacionais

Marlene Reis Silva	Mestre em Administração	40h	Assistente em Administração/ Diretora de Administração e Planejamento
Nelson de Lima Damião	Bacharel em Direito	40h	Coordenadoria de biblioteca
Rafael Martins Neves	Mestrado em Educação	40h	Auxiliar em Assuntos Educacionais
Raquel de Souza	Mestre em Educação Profissional e Tecnológica (Profept)	40h	Assistente em Administração
Rita de Cássia da Costa	Graduação em Ciência da Computação	40h	Assistente em Administração/Chefe do Setor de Registro Acadêmico
Sílvio Boccia Pinto de Oliveira Sá	Especialização em Docência e Gestão EaD	40h	Auxiliar de Biblioteca/ Coordenador
Simone Borges Machado	Especialização em Gestão Pública	40h	Telefonista/ Coordenadora Pedagógica e de Assistência Estudantil
Taciele Jamila Mori Andrade	Especialização em Direito Previdenciário Especialização em Contabilidade Pública	40h	Assistente em Administração
Tereza do Lago Godoi Heldt	Sistemas de Informação	40h	Tecnólogo Formação
Thiago Elias de Sousa	Mestre em Educação, Conhecimento e Sociedade	40h	Bibliotecário
Verônica Vassallo Teixeira	Graduação em Psicologia	40h	Assistente em Administração
Wallace Figueiredo Gonçalves	Especialização em Administração Pública	40h	Assistente em Administração

18.2 Corpo Docente

Servidor	Titulação Máxima	Regime de Trabalho
Alexandra Manoela de Oliveira Cruz	Doutorado em Microbiologia Agrícola	40h Dedicção Exclusiva
Alessandra Bernardo Rosenberg	Mestra em Língua Espanhola e Literatura Hispano-Americana	40h Dedicção Exclusiva
Alexandre Carvalho de Andrade	Doutorado em Geografia	40h Dedicção Exclusiva
Airton Souza de Lima	Mestre em Ciências Sociais	40h Dedicção Exclusiva
Aline Rozenthal de Souza Cruz	Mestrado em Geografia	40h Dedicção Exclusiva
Amilcar Walter Saporetti Júnior	Doutorado em Botânica	40h Dedicção Exclusiva
Ana Cristina Campos Prado	Mestrado em Ciências Contábeis	40h Dedicção Exclusiva
André Gripp de Resende Chagas	Mestrado Profissional em Matemática	40h Dedicção Exclusiva
André Lucas Novaes	Mestrado em Ciências e Engenharia de Materiais	40h Dedicção Exclusiva
Andrezza Simonini Souza	Mestrado em Linguística Aplicada	40h Dedicção Exclusiva
Bruno Eduardo Carmelito	Doutorado em Engenharia Elétrica	40h Dedicção Exclusiva
Bruno Ferreira Alves	Mestrado em Matemática	40h Dedicção Exclusiva
Carlos Alberto Fonseca Jardim Vianna	Doutorado em Educação	40h Dedicção Exclusiva
Carolina Mariane Moreira	Doutorado em Genética e Melhoramento de	40h Dedicção

Cardoso	Plantas	Exclusiva
Diógenes Simão Rodovalho	Doutorado em Engenharia Elétrica	40h Dedicção Exclusiva
Douglas Donizetti de Castilho Braz	Doutorado em Ciência da Computação	40h Dedicção Exclusiva
Douglas Fabiano de Sousa Nunes	Doutorado em Ciência da Computação	40h Dedicção Exclusiva
Elenice Aparecida Carlos	Doutorado em Agroquímica	40h Dedicção Exclusiva
Eli Fernando Tavano Toledo	Doutorado em Geografia	40h Dedicção Exclusiva
Emanuelle Morais de Oliveira	Doutorado em Engenharia de Alimentos	40h Dedicção Exclusiva
Erick Akio Nagata	Mestrado em Engenharia de Sistemas e Automação	40h Dedicção Exclusiva
Fernando Araujo de Andrade Sobrinho	Doutorado em Engenharia Elétrica	40h Dedicção Exclusiva
Flávio Henrique Calheiros Casimiro	Doutorado em História	40h Dedicção Exclusiva
Giselle Cristina Cardoso	Mestrado em Engenharia Elétrica	40h Dedicção Exclusiva
Guilherme Rosse Ramalho	Doutorado em Engenharia Elétrica	40h Dedicção Exclusiva
Heidi Jancer Ferreira	Doutorado em Ciências da Motricidade	40h Dedicção Exclusiva
Helenice Nolasco Queiroz	Mestrado em Estudos Linguísticos e Mestrado em Estudos Literários	40h Dedicção Exclusiva
Humberto Vargas Duque	Doutorado em Física	40h Dedicção Exclusiva

Isabel Ribeiro do Valle Teixeira	Doutorado em Entomologia	40h Dedicação Exclusiva
Ivan Figueiredo	Especialista em Gestão de Pequenos Negócios	20h - Cooperação
Jane Piton Serra Sanches	Doutorado em Biologia Animal	40h Dedicação Exclusiva
José Paulo Figueiredo	Graduado em Automação Industrial	40h
Karin Verônica Freitas Grillo	Mestrado em Engenharia Civil	40h Dedicação Exclusiva
Karla Aparecida Zucoloto	Doutorado em Educação	40h Dedicação Exclusiva
Laudo Claumir Santos	Mestrado em Matemática	40h Dedicação Exclusiva
Lênio Oliveira Prado Júnior	Mestrado em Ciência e Tecnologia da Computação	40h Dedicação Exclusiva
Lerice de Castro Garzoni	Doutorado em História	40h Dedicação Exclusiva
Lívia Carolina Vieira	Doutora em Educação	40h Dedicação Exclusiva
Lorena Temponi Boechat	Doutorado em Engenharia Agrícola	40h Dedicação Exclusiva
Luciana de Abreu Nascimento	Doutorado no Ensino de Ciências e Matemática	40h Dedicação Exclusiva
Luiz Carlos Branquinho Caixeta Ferreira	Doutorado em Engenharia Elétrica	40h Dedicação Exclusiva
Márcio Luiz Bess	Doutorado em Desenvolvimento Humano e Tecnologias	40h Dedicação Exclusiva
Marcos Roberto Alves	Doutorado em Engenharia Mecânica	40h Dedicação Exclusiva
Maria Sirlene do Lago	Especialista em Docência do Ensino Superior	20h - Cooperação
Mateus dos Santos	Doutorado em Ciência da Computação	40h Dedicação Exclusiva

Matheus Batista Barboza Coimbra	Mestrado em Letras	40h Dedicção Exclusiva
Melina Mara de Souza	Doutorado em Geociências	40h Dedicção Exclusiva
Nathália Carina dos Santos Silva	Doutora em Ecologia	40h Dedicção Exclusiva
Nathália Luiz de Freitas	Doutorado em Linguística	40h Dedicção Exclusiva
Paulo César Domingues	Mestrado em Engenharia de Estruturas	40h Dedicção Exclusiva
Paulo Muniz de Ávila	Doutorado em Biotecnologia	40h Dedicção Exclusiva
Rafael Felipe Coelho Neves	Doutorado em Física	40h Dedicção Exclusiva
Ricardo Ramos de Oliveira	Doutorado em Ciência da Computação e Matemática Computacional	40h Dedicção Exclusiva
Rildo Borges Duarte	Doutorado em Geografia Humana	40h Dedicção Exclusiva
Robson Nogueira Tomas	Doutorado em Engenharia de Produção	40h Dedicção Exclusiva
Rodrigo Lício Ortolan	Doutorado em Engenharia Elétrica	40h Dedicção Exclusiva
Rony Mark da Silva	Mestrado em Engenharia Elétrica	40h Dedicção Exclusiva
Sabrina Rodrigues Sousa	Doutorado em Ciências da Engenharia Ambiental	40h Dedicção Exclusiva
Sérgio Pedini	Doutorado em Administração	40h Dedicção Exclusiva
Straus Michalsky Martins	Mestrado em Ciência da Computação	40h Dedicção

		Exclusiva
Sylvana Cardoso da Silva e Almeida	Mestrado em Desenvolvimento Sustentável e Qualidade de Vida	40h Dedicção Exclusiva
Thiago Caproni Tavares	Doutorado em Ciência da Computação e Matemática Computacional	40h Dedicção Exclusiva
Thiago de Sousa Santos	Doutorado em Administração	40h Dedicção Exclusiva
Tiago Rodrigues dos Santos Nogueira	Mestrado em Engenharia Elétrica	40h Dedicção Exclusiva
Thomaz Alvisi de Oliveira	Doutorado em Geografia	40h Dedicção Exclusiva
Vanessa Moreira Giarola	Mestrado em Ciências para Materiais em Engenharia	40h Dedicção Exclusiva
Yull Heilordt Henao Roa	Doutorado em Engenharia Elétrica	40h Dedicção Exclusiva

19. INFRAESTRUTURA

Descrição	Quantidade
Salas de aula	18
Laboratórios de informática	6
Laboratórios de elétrica-eletrônica	7
Laboratório de física	1
Laboratório de química	1
Laboratório de biologia	1
Laboratório de artes	1
Laboratório didático	1

Laboratório de desenho	1
Laboratório de solos	1
Laboratório de materiais	1
Laboratório de hidráulica	1
Laboratório de concreto	1
Ginásio poliesportivo	1
Anfiteatro	1
Salas de docentes	28
Sala de impressão	1
Salas de reuniões	2
Sala de empresas juniores	1
Sala de espaço maker	1
Sala de espaço coworking	1
Laboratório de Meliponicultura	1
Laboratório de Ensino e Pesquisa em Cartografia	1
Laboratório de Biodiversidade	1
Laboratório de Tecnologia e Inovação	1
Laboratório de Eficiência Energética e Energias Renováveis	1
Biblioteca	1
Espaço de grêmio estudantil e centro acadêmico	1

20. CERTIFICADOS E DIPLOMAS

O histórico escolar e o diploma de Técnico em Informática Integrado ao Ensino Médio serão entregues aos alunos regularmente matriculados que concluírem, com aprovação, todas as disciplinas descritas na organização curricular do curso. A cerimônia para certificação técnica seguirá a regulamentação institucional.

21. REFERÊNCIAS

BRASIL. Lei nº 9.394/96, de 20 de dezembro de 1996. Estabelece as diretrizes e bases da educação nacional. Brasília, 1996.

BRASIL. Decreto nº 5.154, de 23 jul. 2004. Regulamenta o § 2º do art. 36 e os arts. 39 a 41 da Lei n. 9.394, de 20 de dezembro de 1996. Brasília, 2004.

BRASIL. Parecer no. 11 de 12/06/2008. Institui o Catálogo Nacional dos Cursos Técnicos. Brasília, 2008.

BRASIL. Catálogo Nacional dos Cursos Técnicos . Edição 2014.

BRASIL. Parecer CNE/CEB no. 39, de 08 de dez. 2004. Aplicação do Decreto n. 5.154/2004 na Educação Profissional Técnica de nível médio e no Ensino Médio. Brasília, 2004.

BRASIL. Resolução CNE/CEB no. 06, de 20 de setembro de 2012. Define as Diretrizes Curriculares Nacionais para a Educação Profissional Técnica de Nível Médio. Brasília, 2012.

BRASIL. Resolução CNE/CEB no. 02, de 02 de janeiro de 2012. Define as Diretrizes Curriculares Nacionais para o Ensino Médio. Brasília, 2012.

LUCKESI, C.C.; *Avaliação da Aprendizagem Escolar*. Cortez Editora, São Paulo, 2005, 17ª edição, 180 páginas.

BRASIL. Ministério da Educação. **Resolução nº1, de 30 de maio de 2012**. Define Diretrizes Curriculares Nacionais para a Educação em Direitos Humanos.

BRASIL. Ministério da Educação. **Resolução nº 2, de 15 de junho de 2012**. Define Diretrizes Curriculares Nacionais para a Educação Ambiental.

BRASIL. Ministério da Educação. **Resolução nº 4, de 13 de julho de 2010**. Define Diretrizes Curriculares Nacionais Gerais para Educação Básica.

BRASIL. Ministério da Educação. **Resolução nº 6, de 20 de setembro de 2012**. Define Diretrizes Curriculares Nacionais para a Educação Profissional Técnica de Nível Médio.

BRASIL. Ministério da Educação. **Resolução nº 031, de 11 de outubro de 2013**. Dispõe sobre a aprovação das Normas Acadêmicas dos Cursos Subsequentes da Educação Técnica Profissional de Nível Médio.

BRASIL. **Parecer CNE/CEB nº 009/2001**. Diretrizes Curriculares Nacionais para a Formação de Professores da Educação Básica, em nível superior, curso de licenciatura, de graduação plena.

BRASIL. **Decreto No 5.154, de 23 de julho de 2004**. Regulamenta o § 2o do art. 36 e os arts. 39 a 41 da Lei no 9.394, de 20 de dezembro de 1996, que estabelece as diretrizes e bases da educação nacional, e dá outras providências. Brasília/DF: 2004.

BRASIL. **Decreto nº 5.296, de 2 de dezembro de 2004**. Regulamenta as Leis nos 10.048, de 8 de novembro de 2000, que dá prioridade de atendimento às pessoas que especifica, e 10.098, de 19 de dezembro de 2000, que estabelece normas gerais e critérios básicos para a promoção da acessibilidade das pessoas portadoras de deficiência ou com mobilidade reduzida, e dá outras providências.

BRASIL. **Decreto nº 5.626, de 22 de dezembro de 2005**. Regulamenta a Lei no 10.436, de 24 de abril de 2002, que dispõe sobre a Língua Brasileira de Sinais - Libras, e o art. 18 da Lei no 10.098, de 19 de dezembro de 2000.

BRASIL. **Decreto nº 7.611, de 17 de novembro de 2011**. Dispõe sobre a educação especial, o atendimento educacional especializado e dá outras providências.

BRASIL. **Lei de Diretrizes e Bases da Educação Nacional, 9394/96**. Estabelece as diretrizes e bases da educação nacional.

BRASIL. **Lei no 11.769 de 18/08/2008**. Altera a Lei no 9.394, de 20 de dezembro de 1996, Lei de Diretrizes e Bases da Educação, para dispor sobre a obrigatoriedade do ensino da música na educação básica.

BRASIL. Ministério da Educação. Secretaria de Educação Profissional e Tecnológica. **Catálogo Nacional dos Cursos Técnicos**. Brasília: MEC/SETEC, 2016.

BRASIL. **Lei no 11.788 de 25/09/2008**. Orientação Normativa no 7, de 30 de outubro de 2008. Estabelece orientação sobre a aceitação de estagiários no âmbito da Administração Pública Federal direta, autárquica e fundacional.

BRASIL. **Orientação Normativa no 7, de 30 de outubro de 2008**. Estabelece orientação sobre a aceitação de estagiários no âmbito da Administração Pública Federal direta, autárquica e fundacional. BRASIL. **COMEÇA A REDE E-TEC** Disponível em <http://redeetec.mec.gov.br/index.php/2-etec/conteudo-centro/1-objetivos-da-educacao-profissional-tecnica> Acessado: 10/07/2014

BRASIL. Portal Brasil. **Domicílios com acesso à Internet no Brasil crescem de 38% em 2011 para 45% em 2012**. Disponível em: <http://www.brasil.gov.br/governo/2013/10/domicilios-com-acesso-a-internet-no-brasil-crescem-de-38-2011-para-45-em-2012/acesso-a-internet.jpg/view>. Acessado em 09/03/2015.

INSTITUTO FEDERAL DE EDUCAÇÃO, CIÊNCIA E TECNOLOGIA DO SUL DE MINAS GERAIS. **Resolução no 055/2018, de 22 de agosto de 2018**. Dispõe sobre a aprovação das Normas Acadêmicas de Cursos da Educação Técnica Profissional de Nível Médio na Educação a Distância. Disponível em: https://portal.ifsuldeminas.edu.br/images/PDFs/Conselho_Superior_/resolucoes/2018/resolucao_055.2018_.pdf. Acesso em 13 de julho de 2019.

INSTITUTO FEDERAL DE EDUCAÇÃO, CIÊNCIA E TECNOLOGIA DO SUL DE MINAS GERAIS. **Resolução nº 157/2022, de 02 de fevereiro de 2022**. Dispõe sobre as

diretrizes indutoras para oferta de cursos no IFSULDEMINAS. Disponível em: [Imagem digitalizada \(ifsuldeminas.edu.br\)](#).

INSTITUTO FEDERAL DE EDUCAÇÃO, CIÊNCIA E TECNOLOGIA DO SUL DE MINAS GERAIS. **Resolução nº 336/2023, de 20 de junho de 2023.** Dispõe sobre a organização do ensino em regime semestral nos cursos técnicos integrados ao ensino médio no âmbito do IFSULDEMINAS. Disponível em: [Imagem digitalizada \(ifsuldeminas.edu.br\)](#).

INSTITUTO FEDERAL DE EDUCAÇÃO, CIÊNCIA E TECNOLOGIA DO SUL DE MINAS GERAIS. Resolução nº 093/2019, Normas Acadêmicas dos Cursos Integrados da Educação Profissional Técnica de Nível Médio. Disponível em: <https://portal.ifsuldeminas.edu.br/index.php/institucional/135-consup/2609-resolucoes-2019>

Documento Digitalizado Público

PPC - Técnico em Informática Integrado ao Ensino Médio

Assunto: PPC - Técnico em Informática Integrado ao Ensino Médio
Assinado por: Mateus Santos
Tipo do Documento: Projeto Pedagógico de Curso
Situação: Finalizado
Nível de Acesso: Público
Tipo do Conferência: Cópia Simples

Documento assinado eletronicamente por:

- **Mateus dos Santos, DIRETOR(A) - CD4 - PCS - DDE**, em 09/11/2023 10:11:24.

Este documento foi armazenado no SUAP em 09/11/2023. Para comprovar sua integridade, faça a leitura do QRCode ao lado ou acesse <https://suap.ifsuldeminas.edu.br/verificar-documento-externo/> e forneça os dados abaixo:

Código Verificador: 480396

Código de Autenticação: 6aa243eee3



Documento Digitalizado Público

PPC Técnico em Informática Integrado ao Ensino Médio

Assunto: PPC Técnico em Informática Integrado ao Ensino Médio

Assinado por: -

Tipo do Documento: Projeto Pedagógico de Curso

Situação: Finalizado

Nível de Acesso: Público

Tipo do Conferência: Cópia Simples